Контрольный экземпляр

Массе а мехкий пролетареш, вIашагIкхета!

СЕРДАЛО

СОВЕТСКИ СОЮЗА КОММУНИСТИЧЕСКИ ПАРТЕ НОХЧ-ГIАЛГIАЙ ОБКОМА, НОХЧ-ГIАЛГIАЙ АССР ЛАКХЕХЬАРЧА СОВЕТЕИ МИНИСТРИЙ СОВЕТЕИ ОРГАН

«СВЕТ» Орган Чечено-Ингушского обкома КПСС, Верховного Совета и Совета Министров ЧИАССР

Газет арадувл 1923 шера денз ★ ШОАТТА, 28 МАРТ, 1987 ШУ. ★ № 37 (7383). ★ Мах 3 кеп.

ПЯТИЛЕТКА ШИН ШЕРА ПЛАН—ОКТЯБРА 70 ШУ ДУЗАШ

ЯХЬА ДНЕВНИК

Лаьрхlар кхоачашду

ДIадахача шера продукци маьхалъяькхара даькъе хадданза тIехьаюсаш чакхъяьлар Грозненски консервни завода коллектив. ДIахо йодача хана ництта къахьега йиш йоацилга кхета а даь, шоай коллектива болх эргабаькка тоабара оарцагIбаьлар предприяте кулгалхой, общественни организацеш. Цу гIулакха тIаерзаяь дукха мероприятеш чакхъяха йолайнр. Цудухьа дерригача технико-экономически хьокхамий планаш толамца кхоачашъеш хьабоагIа завода болхлой ер шу доладелча денз. Цу юкъа паччахьалкхен планал совгIа цар маьхалъяькхай 600 эзар сома маьхал тIех йола тайп-тайпара продукци. Соахка ух хана яькхачул 30 процент дукхагIа продукци ехкай цар. Оттабаьча боарамал тIех арахийцай 28 эзар сом мах бола товарни продукци, цу даькъе 222 туб консерваш а йолаш.

Шоай потребителашта поставкаш яра дола договорни декхараш а бIаь процент кхоачашдаьд консервцикаша. Къахьегама овсарле лакхъяра шин бетта план 105,3 процент кхоачаш а яь, соахка цу юкъа хинначул из лакхъяьй 11,1 процент. Духьхал из лакхъяра чотагIа хьаяьй планал совгIа ара мел хийца товарни продукци. Арахецача продукцега дIабода мах лохбарах ух шера цар паччахьалкхенна кходаьд кхо эзар сом.

Шоай производственни хьокхамаш центра денга дикагIа а хулийташ, хьинаре къахьегаш хиларца белгалъяьннай Кошелева Ольга Михаiловнас кулгалдеча сомий цехен Эльмурзаев Эмиди керте латтача фабрикатни цехеи коллективаш. Цар хIанзлехьа толамца кхоачашъяьй ух шера хьалхарча квартала задани.

* * *

Сийлахь - боккхача Октября 70 шу дузача цIейя сийна къахьегама вахте эттача Карабулакски химически реагентий завода болхлоша бIубенна къахьегаш чакхйоаккхаш латт ух шера хьалхара квартал. Ер шу доладелча денз хIанзлехьа паччахьалкхен планал совгIа арахийцай ткъах эзар сома маьха товарни продукци. Из еррига хIана яц аьнна лакхерча категорех а я. Тайп - тайпара продукци маьхалъякхарен договорни декхарех шоай потребителашта поставкаш яреи заданеш а толамаца кхоачашъю цар. Хьаеча продуцега дIадодар лохдарах кходаьд эзараш сомаш.

Къахьегама овсарле лакхъяра шин бетта задани 43 процент тIехкхоачашъяьй завода коллективо. Ишт та толам бакхха цун вIаштIехьдаьннад технологически режим даим нийса лелаярах, производственни мощностехи балха ханахи бизза пайда ийбарах.

Къаьстта дика болх а беш, ше ух юбилейни шера тIаийцача декхарех тIехдика лоархIаеш я Коломыцев Александр Дмитриевича кулгалдеча химически реагенташ хьаеча цеха коллектив.

Деша дай бац

Шийтталагlча пятилетка шоллагlча шера план ханал хьалха кхоачашъяра, Сийлахьбоккхача Октября 70 шу дузача цIейна баха ма боагтIара сийленца накъабахара доккхий декхараш тIаийцад «Чеченингушстройматериалы» производственни объединене болхлоша. Чакхйоалаш латт ух шера хьалхара квартал. Ер шу доладелча денз цар баьча балха итогаш йича гуш да тIаийца декхараш метел, паччахьалкхен план а цар кхоачаш ца еш хилар. Шу доладелча денз объединене коллективо планагIа йоагIачох хьа ца еш йисай 360 эзар тарггатта кирпиш.

Цунна чуйоагIача кирпишкаш еча заводех тIехьаюсаш я Хаутиев Хьусеза Мовла кертелаттача Назрановски кирпишкаш еча завода коллектив. Цо духхьал хьалхарча шин бетта маьхала ца йоакхаш йисай 37 эзар сома маьха товарни продукци. ХIаьта тIаийца декхараш-м дувца а дезац.

Ишт та паччахьалкхен плани тIаийца декхараш ца кхоачаш ца деш дукхача хана денз хьайоагIарех я Дениев Санд - Магомет Ильясовича кулгалдеча Малгобекски кирпишк еча завода коллектив. Ер шу доладелча денз хIанзлехьа цо маьхала ца йоакхаш йисай цхьайтта эзар сома маьха продукци, ара ца хецаш йисай ийс эзар сом мах бола товарни продукци. 127 эзар етта кирпишк йоагIачул кIезигагIа хьа а яь, паччахьалкхен декхар а тIадисад цунна.

Ах - астагIа лелаш болх беш я ух юбилейни шера Имиев ИбрахIима Беслана кулгалдеча Грозненски шоллагIча гIишлон материалий комбината коллектив а. Продукци маьхалъякхара даькъе духхьал ух шера хьалхарча шин бетта цунна тIадиса паччахьалкхен декхар 33 эзар сом да. Цу юкъа ара ца хецаш йисай 218 эзар етта кирпишк.

Лакхе цIераш яьха къахьегама коллективаш тIехьайсара кертера бахьанаш да цар шоай болх эрга а баькка тоа ца бар, къаьнача хьисапе къахьегар. Дукха моттигаш нийслу къахьегамен производственнин дисциплина телхаеш, брак йолаш кирпишк арахецаш. Хьаькъалца вIаштIехьъякхаяц цехашта, бригадашта, сменашта юкъера социалистически яхьн болхлой къахьегами. Цудухьа вIаштIехьдалац цар производственни мощностехи балха ханахи бизза пайда ийбе а, боагIача боарамагIа болх бе а.

НИЗ КХОАЧАРГБА

Мехка Кхачан программа кхоачашъеча ма могга дукхагIа ялат, шекара свеклаш, ковртолаш, кхы тайпа юрта боахама продукташ яхь гIерташ беркате къахьегаш ба «Назрановский» совхоза болхлой.

Хаоттамо чIоагIа духьале яьяле а дIадахача шера аьттув баьлар цар уж паччахьалкхенга йохкара планаш дикка тIехкхоачашъе. Из толам бакхха низ дIакхаьчар культураш дIаерца, хьалкхеярца, чуэцарца дувзаденна деррига балхаш агротехнически бокъонаша дIа ма дехкара шоай ханнахьеи дикеи чакхдахарах, интенсивни технологи юкъейоалярах, механизаторий къахьегам коллективни подрядагIа вIаштIехьбакхарах.

Массадолча хIаманна цIенхаштта кийчо яь дIадоладаьд ух шера а совхоза механизатораша шоай кхашкара балхаш. Болх бе йиш йолаш денача массехк дийнахьа пхи эзар гектар хуначу гурахьа зяба лаьрхIа аьха хиннача лаьтташта макхаш а даьха 200 гектара тIа вIашагIъэбаь кени горохи, 50 гектара тIа коартолаш дIайийнай цар.

ЦаI Наьсар - Кертерчеи шоллагIъяр Аьлтий-Юртарчеи отделенешка ши звено я коартолаш лелаеш. Царна кулгалдеш ба дуккхача ханз денз из культура хьал а кхееш йоккха балха опыт караерзаяь механизатораш Мержоев Сулеймани Хачубаров Хьадиси. Ух шера дохкхий социалистически декхараш тIаийцад цар. Мержоева звенос дош деннад планагIа яха йоагIараш 125 центнер йолаш хIара гектара тIара 250 центнер коартолаш яха, Хачубарова кулгалдечо лерхI 200 центнер якхха.

Шоай декхараш кхоачашдара оарцагIбаьннаб механизатораш. Ух деношка ший вешийца Мержоев Мохьмадаца 20 гектара тIа «Волжанка» яхача фух йола коартолаш дIайийнай Сулеймаца. ХIаьта цунца социалистически яхь лелаеча Хачубарова ший новкъостага Оздоев Бисолтаца 30 гектара тIа дIайийнай уж. Шиннa а звенос дIае езараш 150 гектар я. Юхейисараш дикагIча деношка дIайийна яхара шоай низ дIакхоачар дергдолаш ба хьалхалатта механизатораш.

Ух бIьсти эггара дукхагIа хьажкIаши шекара свеклаши йолаш пхи эзар гектара тIа тайп-тайпара культураш дIае езаш ба совхоза ворхIе а бригадера механизатораш. Уж дIаерца дувзаденна балхаш шоай ханнахьа чакхдаха таро йолаш ба. Цхьабакъда, ух тIехьъярча деношка делхача догIашеи лайвои чIоагIа духьале ю царна кхашкара балхаш дIа ца дохийташ.

— Хаоттам телхарах цкъарчоа гIулакх ишта нийсденнадале а тIехьа ца йоалийташ еррига культураш дIайийна яха тхоай механизаторий низ дIакхоачаргхиларах тийша да тхо, —йоах совхоза директора Дударов Батыра.

С. АУШЕВ.

Ди тIехьа шерлуш, тоалуш йоагIа Нохч - ГIалгIайчен столица город Грозный. Къаьстта дукха хьалъю укхаза ух тIехьарча шерашка соцкультбыта объекташ, нах чубаха цIеной. Нохч - ГIалгIай гIишлон управленена чуйоагIача СМУ-4 гIишлонхоша хьинаре дакъа лоацаш хьалъяьй царех дукха яраш. ХIанз цар Черноречье яхача поселке хьалдеш да 45 квартира йола цIа. Из хIанзлехьа хьалдетта даьннад. Сихдела деш да цига отделочни, сантехнически, кхыдола балхаш Паччахьалкхен планагIа шоллагIа квартал чакхйоалача хана эксплуатаце дIадала дезаш дола из цIа май бутт бовлехьа йистедаккха лерхI цар.

Цига белгалбаьнна дика къахьегаш ба мастер Льянов Мурат Магомедович керте латтача участка гIишлонхой. Хьинаре къа а хьегаш, данм яхье хьалха латташ хиларца белгалбаьнна ба каменщикаш, коммунистически къахьегама ударникаш Альбикажуев Саид-Ахьмад, Абдуллаев Хамзан, Музаев Iийса, кхы дукхха бараш а. Юкъера лаьрхIача хIара сменагIа цаIи ахи норма кхоачашъю цар. Овсаре къахьегарал совгIа шоаш деш дола гIишлон-монтажни балхаш цхьаккха тайпа даккха гIалат доацаш, дикеи тIехдикеи мара хилийтац цар. Цудухьа оал царех уж къахьегаш бола участок массаза а тешаме я аьле.

СУРТА ТIА: (аьрдехьара аьттехьа) участка мастер М. Льянов, каменщикаш С.-А. Альбикажуев, Х. Абдуллаев, I. Музаев шоашта хьалхашка латтача декхарех лаьца дагабоалаш ба.

И. ПЛИЕВА сурт.

18 АПРЕЛЕ — КОММУНИСТИЧЕСКИ СУББОТНИК

Дика кийчбеннаб

Къаьстта дика кийчо еш ба Грозненски биохимически завода болхлой В. И. Ленин вай 117 шу дузача цIейна хетадаь ух шера 18 апреле хула Ерригсоюзни субботник хьинаре къахьегарца белгалдакхара. Цига дакъа лоацаш хургва предприятера 550 болхло, инженернотехнически болхло, гIулакхера нах. Царна юкъе а къаьстта дика къахьегарца шоай новкъосташтa хьокхам тела дош деннарех ва 70 коммунист, бIаь совгIа комсомолец.

Ерригсоюзни коммунистически субботник долча дийнахьа шоай массазарча балха моттигашка къахьегаш бараша арахецаргIья 89 эзар сома маьха продукци, цунах заданел совгIа яр 12 эзар сом мах болаш а йолаш. Технологически цехий болхлоша оттабаьча боарамал дукхагIа хьаергIья цаIи ахи тонн растворитель, 20 тонн премыксаш, дукха «B_{12}» яха витамин.

Керттерча производстве къахьегаш боацача ремонтно - механическа служба болхлоша, инженерно - технически болхлоша ремонт ергIья пхе насоса, 15 задвижкана, КИП-ен автоматикаи кхойтта прибора, итт электрооборудованена.

Предприяте ноа, гонахьарча моттигашка лостам беш бараша цхьа эзар квадратни метр дIаловаш йолча производственни басараш хьокхаргда, кIир тохаргIья, помещенешта, оборудованена, 1200 квадратни метр дола завода ков цIендаь, лостам бергба. Цар хьагул а даь, «Вторчермете» дIалургда пхи тонн тишааьшк, дIайогIаргIья 250 ган кIотарги.

18 апреле кхыча деношкарчул дуккха овсарегIа шоаш къахьегаш даькка 4,5 эзар сом алапи пятилетка фонда юкъедахьа дош деннад биохимикаша.

Б. ДОТМАРЗИЕВ.

ТIехдика продукци хьаергIья

Къаьстта белгала да ер шу СССР 60 шу дузара цIерагIча Грозненски «Оргтехника» яхача производственни объединенена. Из вай республике эггара хьалхарчарца госприемкана юкъейоалаяьрех я. Цу даькъе шийна хьалхашка латта декхараш толамца кхоачаш а деш къахьег цун коллектива. Сийлахьбоккхача Октября 70 шу дузача цIей сийна докхий, декхараш тIаийцад цо. Кхыча деношкарчул дукхха овсарегIа болх а беш, белгалдакхха лерхI В. И. Ленин вай 117 шу дизара хетадаь Ерригсоюзни коммунистически субботник.

«ЦIеча шоаттадийнахьа» объединене балха аравергва 2690 саг. Коммунистически субботнике дакъа лоацарашта хьокхам а телаш болх бе дош деннад объединеначерча 280 коммуниста, 340 комсомольца, ткъо совгIча тIемен къахьегамен ветерана.

Массазарча шоай балха моттигашка къахьегаш хургва 1160 машинашъер. Цар цу дийнахьа арахецаргIья 60 эзар сома маьха промышленни продукци, 13200 сом мах бола халкъа эша товараш. Из еррига продукци тIехдика а йолаш госприемкаца из доккха цIей дезе лаьрхIа ба колхоза дикагIбола дояркаш Къахьегама Сийлен II, III степена орденаш делаю Хадизова Тоита Умаровна, районни Совета депутати колхоза партком члени йола Овчинникова Зинаида Иосифовна, Мельникова Валентина Ивановна, Чеботарева Вера Михайловна, кхыбараш.

Колхоза хьайбаш лелаярашa декхар тIаийцад цу дийнахьа 800 килограмм шура дукхагIа якхха. ХIанз юкъера лаьрхIача дийнахьа 6,2 тонн шура йохк цар паччахьалкхенга. ХIаьта дIаеннар 7 тонн хургья.

Колхозхоша даькхха 2 эзар сом хулаш дола алапи пятилетка фонде дIачудала оттадаьд.

С. ТОВСУЛТАНОВ.

Фонде дIачулургда 2000 сом

Укх шера 18 апреле В. И. Ленин вай 117 шу дузача дезача денна хетадаь Ерригсоюзни коммунистически субботник дара Москверча болхлоша дIайолаяь инициатива къоабалъеш хьаллаьцай Грозненски района 1 Мая цIерагIча колхоза къахьегамхоша.

«ЦIеча шоаттадийнахьа» хьинаре къахьегаш хургва колхозхоех 580, пенсионерехи цIенноаноехи 40 саг.

Къахьегама овсарле къаьстта лакха йолаш цIей долча дийнахьа болх бе лаьрхIад Нохч-ГIалгIай АССР Лакхехьарча Совета депутата, КПСС Грозненски райкома бюро члена Морозов Георгий Петровичен колхоза партком члена Далаев Айндеи кулгалдеча бригадашкарча механизатораша. Цар 150 гектара тIа силоса лаьрхIа йола хьажкIаш дIаюргIья, кхашка кхы тIа де деза балхаш дергда.

Субботник долча дийнахьа шишца балха норма нхоачашъе дош деннад хьалхалаттача механизатораша Величко Федор Алексеевича, Горшенев Виктор Леонтьевича, Тутаев Касыма, Детистов Василий Васильевича, кхыбараша.

Хьинареча къахьегамга чакхъякха лаьрхIад.

18 апреле кхояьча бийдала, материалий чотагIа къаьнега дош деннад А. И. Петришев керте латтача ялхлагIча цеха болхлоша.

Предприяте ноа, гонахьарча моттигашка лостам беш хургва 1530 саг, хьагул а даь, «Вторчермете» дIалургда кхо тонн тишааьшк, дIайогIаргIья 200 ган кIотарги.

Яхье а баьнна, коммунистически субботнике шоай керттерча производстве къахьегаш бараша цу дийнахьа шоашдаькхха 4 эзар сом алапи пятилетка фонден машара фонде 500 сомий дIадала дош деннад машинашъераша.

Б. КОСТОЕВ.

Нохч-ГIалгIай АССР Министрий Совете

Нохч-ГIалгIай АССР Министрий Совете 24 марта хиннача заседане министерствай, ведомствай — капитальни гIишлош еча боахама механизм эргаяькхха тоаяра йолча заказчикий балхах дола дош дийцар. Цу хьакъехьа тоъал болх баьлга хьа хьекха, Министрий Совето белгалдаьхар цIенхаштта дола гIалаташи кхоачамбоацараши. Республике доагIача тайпара дIадаржац боахама хьисапе гIишлош хьалъяр. 1986 шера пайда ца эцаш дисад кхо миллион сом совгIа.

Министерствай, ведомствай, предприятей дуккхача кулгалхоша капитальни вложенеш керда гIишлош яра дIахьожаю, хIаьта болх беш йолча предприятешта реконструкции техперевооружении яр тесса дут. Ведомстваша-заказчикаша план оттаю шу вIалла дIа а доладалале, телхаду финансировани яра дола дIадехараш, 1987 шерагара денз шоайла барт а баь оттадаьча договорни маьхашка далара ханаш тувлаялийтай.

Оборудованена монтаж яр сихдара де дезараш дац, ца оттаяьча нормал тIех йолча оборудоване запасаш кIезиглац, хIаьта цхьайолча предприятешка уж лохлуш а йоагIа.

ДоагIача тайпара хьадехащ гIишлон балхий дикал тоаяр. ДIахо йодаш я проекташа ма яххара йоацеи дукха кхоачамбоацараш долеи объекташ эксплуатаце дIаялара харцахьара практика, из дарца доккха зе ду халкъа боахама, доагIача тайпара объекташ эксплуатаце дIаялара.

Нохч-ГIалгIай АССР Министрий Совето хьадийхар «Севкавнефтегазперер а б о т к а, «Грознефтеоргсинтез», «Грознефть» объединеней, НГIАССР Госагропрома, Грозненски «Госкомнефтепродуктай» управлене, Къулбаседа-Кавказа магистральни нефтепроводий управлене, Грозненскин Гудермесскин биохимзаводий, цемент еча завода, «Красный молот» завода, НГIАССР Министрий Советашкарча УКС-ай, Грозненски горисполкома кулгалхошкара кхоачамбоацараш дIадахар. Шийтталагlча пятилетке гIишлош еча боахама способ дегIаяр вIаштIехьдаккха, цу кIийлен тIа болх беш йолча предприятешта керда технически Iалашон реконструкцин яра культурно-бытовой гIишлош яр дегIадоалалара фондах пайда эцар кхоачашде. Хоадам боллаш де дезараш де гIишлошъяра ший доалахьара база чIоагIъяра, кооперативни хьисапе гIишлон материалаши конструкцеи арахецара эша производственни низалаш хьаяра.

Заказчикаш декхарийла ба гIишлош еча моттигашка оборудоване комплексни поставкаш яр вIаштIехьдаккха, из гIишлон-монтажни балхаш кхоачашдарцеи объекташ болх бе йолаялийтарцеи ханашца дувзаш, цу кIийлен тIа нормаша дIадехкачунга хьежжа дIа ца оттаяьча оборудоване запасаш кIезигъяр Iалашде.

НГIАССР Госагропром декхарийла я е езаш йола кийчо чакх а яькхха. 1987 шера «Монолит-90» яха комплексни программа кхоачашъяр а 1987 шера монолитни нах бахаш дола цIеношн хьадар а дIадоладе. ЧIега дIатоха мара ца безаш нах Iеш дола цIеноши кхыйола социальни лостам бола объекташи хьаяра эшаш йола проектно-гIишлон объединени вIашагIтохар сихде..

Республикерча маьхий паччахьалкхен дисциплина чакхъякхара бола ведомственни тIахьожам миштa латт а из тоаяра фу де деза а яхача дешага хьежаб. Министрий Совето НГIАССР Госагропрома, бахача наха бытовой гIулакхаш дара, мотигерча промышленноста, торговле министерствай, маькхапродуктай управлене, «Пищепром» треста кулгалхой теркам тIабахийтаб царна чуйоагIача предприятешка маьхаш хьахулача цIенхаштта кхоачамбоацараш долга, царгара маьхий паччахьалкхен дисциплина цIенхаштта чакхъяккхара де дезараш дар хьаднйхад. Заседане ладийгIар 1986 шера 25 июлегара КПСС ЦК, СССР Лакхехьарча Совета Президиума, СССР Министрий Совета соцамо дIадехачунга хьежжа район социально-экономически дегIайоалаяр сихдара исполнительни комитета баьча балхах лаьца дийцача Гудермески горисполкома председателга Г. Х. Эльмурзаевга. Министрий Совето белгалдаькхар, лакхе хьоабаьча соцамо яхар ларде а лоацаш, район боахама, социально-культурни даькъе дегIайоалаяр сихдара горисполкомо тоъал организаторскин массово-политическин болх баьлга. Из дара шерра юкъеоз къахьегамхой. Лакхлу Советий сессей, массазарча комиссей балха эффективность, халкъа депутатий лоархIам, шерлу дар дIаалар. Цо новкъостал даьд район комплексно дегIайоалаяр тоаде, 1986 шерареи ерригача пятилетка планаши социалистически декхараш кхоачашде.

Цунца цхьана Министрий Совето белгалдаькхар, городской Совета исполкома балха стили методаши, боахама, социально-культурни даькъе паччахьалкхен кулгалдара боарам КПСС XXVII съезда дIадехараша биззача боараме жоп луш боацилга. Горисполкома вIашtIехьдаьннадац ерригача юрта Советашкеи къахьегама коллективашкеи доагIача тайпара болх бар хьадехара, бехнтохам айбара производствап бухсоццаш цох хьахулачоан ше бокъонца да хилар кхетадара хьал оттаде.

Цхьайолча предприятешен организацешен кхоачашдац промышленнии юртбоахамен продукци хьаяра а из маьхалъякхара а, къахьегама овсарле лакхъяра, продукцех дIадодар лохдара планаш, договорни декхараши финансови дисциплинеи телхаяр нийсдолийт. Ледара къестаду соцкультбыта цуккха я дешаш. Дукха кхоачамбоацараш да торговле балха. Тоъаш яц школаш, дешa даха ха йоацача берий учрежденеш, больницаш, поликлиникаш, кхыйола социально-культурни лостам бола объекташ. Йра латт нах чубаха фусамаш хьалъяра гIулакх.

Нохч-ГIалгIай АССР Министрий Совето цу дешах тIаийцача соцам тIа белгалдаькхар «КПСС XXVII съезда решенешка хьежжа социально-культурни дегIахар сихдара халкъа депутатий Советий лоархIами бехктокхами дIахо лакхбара дедезарех» яхача 1986 шера 25 июлера КПСС ЦК, СССР Лакхехьарча Совета Президиума, СССР Министрий Совета соцамо луча бокъонехи таронехи дукхагIа пайда эца безилга.

Министрий Совета заседане ишта хьежар милице участкови инспекторий болхи дар материални хьал-тарои тоаяра дешага, кагирхой шоай аргIах СССР Герзашцарча Низний мугIарашка бехара, цхьадолча кхыча дешашка.

СОВГIАТ ДIАДЕЛАР

Самардийнахьа дукха нах гулбеннабар Ножай-Юртарча районни культура ЦIагIа. Ухказа чакхъяьлар къахьегама коллективай викалий собрани. Из хетаньяр 1986 шера итогех района КПСС ЦК, СССР Лакхехьарча Совета, ВЦСПС, ВЛКСМ ЦК карара кара тела ЦIе байракх дIаялара.

Собрани хьаеллаш къамаьл дир КПСС Ножай-Юртовски райкома хьалхарча секретара Х. Г. Бибулатова.

Ший къамаьл чакхдоалаш Х. Г. Бибулатова дийцар районе нийсденнача кхоачамбоацарех, уж дIадахара де лерхIачох.

КПСС Нохч-ГIалгIай обкома хьалхарча секретара В. К. Фотеева района викаавенни тIахьожам миштa латт а из тоаяра фу де деза а яхача дешага хьежаб. Министрий Совето НГIАССР Госагропрома, бахача наха бытовой гIулакхаш дара, мотигерча промышленноста, торговле министерствай, маькхапродуктай управлене, «Пищепром» треста кулгалхой теркам тIабахийтаб царна чуйоагIача предприятешка маьхаш хьахулача цIенхаштта кхоачамбоацараш долга, царгара маьхий паччахьалкхен дисциплина цIенхаштта чакхъяккхара де дезараш дар хьаднйхад. Заседане ладийгIар 1986 шера 25 июлегара КПСС ЦК, СССР Лакхехьарча Совета Президиума, СССР Министрий Совета соцамо дIадехачунга хьежжа район социально-экономически дегIайоалаяр сихдара исполнительни комитета баьча балхах лаьца дийцача Гудермески горисполкома председателга Г. Х. Эльмурзаевга. Министрий Совето белгалдаькхар, лакхе хьоабаьча соцамо яхар ларде а лоацаш, район боахама, социально-культурни даькъе дегIайоалаяр сихдара горисполкомо тоъал организаторскин массово-политическин болх баьлга. Из дара шерра юкъеоз къахьегамхой. Лакхлу Советий сессей, массазарча комиссей балха эффективность, халкъа депутатий лоархIам, шерлу дар дIаалар. Цо новкъостал даьд район комплексно дегIайоалаяр тоаде, 1986 шерареи ерригача пятилетка планаши социалистически декхараш кхоачашде.

Цунца цхьана Министрий Совето белгалдаькхар, городской Совета исполкома балха стили методаши, боахама, социально-культурни даькъе паччахьалкхен кулгалдара боарам КПСС XXVII съезда дIадехараша биззача боараме жоп луш боацилга. Горисполкома вIашtIехьдаьннадац ерригача юрта Советашкеи къахьегама коллективашкеи доагIача тайпара болх бар хьадехара, бехнтохам айбара производствап бухсоццаш цох хьахулачоан ше бокъонца да хилар кхетадара хьал оттаде.

Цхьайолча предприятешен организацешен кхоачашдац промышленнии юртбоахамен продукци хьаяра а из маьхалъякхара а, къахьегама овсарле лакхъяра, продукцех дIадодар лохдара планаш, договорни декхараши финансови дисциплинеи телхаяр нийсдолийт. Ледара къестаду соцкультбыта цуккха я дешаш. Дукха кхоачамбоацараш да торговле балха. Тоъаш яц школаш, дешa даха ха йоацача берий учрежденеш, больницаш, поликлиникаш, кхыйола социально-культурни лостам бола объекташ. Йра латт нах чубаха фусамаш хьалъяра гIулакх.

Нохч-ГIалгIай АССР Министрий Совето цу дешах тIаийцача соцам тIа белгалдаькхар «КПСС XXVII съезда решенешка хьежжа социально-культурни дегIахар сихдара халкъа депутатий Советий лоархIами бехктокхами дIахо лакхбара дедезарех» яхача 1986 шера 25 июлера КПСС ЦК, СССР Лакхехьарча Совета Президиума, СССР Министрий Совета соцамо луча бокъонехи таронехи дукхагIа пайда эца безилга.

Министрий Совета заседане ишта хьежар милице участкови инспекторий болхи дар материални хьал-тарои тоаяра дешага, кагирхой шоай аргIах СССР Герзашцарча Низний мугIарашка бехара, цхьадолча кхыча дешашка.

НОВ. Л. Д. МАГОМАДОВНА НОХЧ - ГIАЛГIАЙ АССР ЛАКХЕХЬАРЧА СОВЕТА ПРЕЗИДИУМА СИЙЛЕН ГРАМОТА ЯЛАРАХ ДОЛА

Нохч-ГIалгIай АССР Лакхехьарча Совета Президиума

У К А З

Республика партийно - советски органашка дуккхача шерашка болх барахи ваь шовзткъеи итт шу дизарахи Нохч - ГIалгIай Автономни Советски Социалистически Республика Лакхехьарча Совета Президиума Сийлен грамота лойла Магомадов Лаьча Дабачевича — Нохч-ГIалгIай АССР маьхашта йолча паччахьалкхен комитета председателя.

Нохч-ГIалгIай АССР Лакхехьарча Совета Президиума председатель Х. БОКОВ.
Нохч-ГIалгIай АССР Лакхехьарча Совета Президиума секретарь С. КОЖУХОВСКИЙ.

г. Грозный, 26 март, 1987 шу.

Тха интервью

КХАЛНАХАХ ТИЙША ДУКХА ДА

Дуккхача наха йовзаш, ез аш я кхаь автономни республика — Нохч-ГIалгIай, Кънлбаседа-Хlнрий, Абхазски АССР-ний заслуженни артистка йола Яндиева Тамара. Беркате бох бу цо кино, театре. Дагайохийтаргъя вай актрисас ловзальча ролех цхьаяраш. Наталья Степановна — «Юбилей» яхача спектакле, Бнатричн — «Безам, джаз, шайтIа» яхача трагикомеде. Кинематографе а дика йовзаш я Тамарай цIн. Цун къоналга хьежача тоъал дукха да цо дакъа а лоацаш даьха кинофильмаш. «Бабек» яхача фильме цо ловзаю керттера роль, «Щера пакъаш» яхача фильме — из денал дола Рабия. МоллагIа роль цо ловзайой а йицлургйоаца, денал дола оамал хьахьокха вIаштIехьадоал цун. Денал долаш я цун вахара позицн а цо лаьца никъ а.

Тха корреспондента М.-Б. Цицкиева дийхар актрисайгара массехк хаттара жоп далар.

— Тамара, кхоана вайцига хул республикерча кхалнаьха учредительни конференцн. Фу хет хьона цох?

— Мах бьа варгвоацаш доккха беркат вайна дахьаш енай Октябрьски революцн. Социальни, дина Iазапах мукъаьккхай цо кхалсаг. Вай мехка маIача наха нийсса бокъо йолаш, хьинаре къахьегаш ба кхалнах. Уж ба лораш, педагогаш, инженераш, артисташ. Кхыметтел космосе а кхьчаб цхьан хана лаьтта а бокъо йоацаш хинна тха йижарий.

Мехко доккхий хувцамаш ду ха я таханара яр. Оалаш ма хиллара, къахьегамца дIахо йода революцн, эргадоалаш, хувцалуш доагIа вахар. Иштта хувцамаш деча юстара латта йиш яц кхалнах а. Хано дIадех уж кхы а хьинарегIа къахьегаш хилар, шоай говзал, хьакъал кхы а камаьршагIа обществана дIалулга. Учредительни конференце дувцаргдараш а теркам тIабохийтаргдараш а уж дешаш да, аьнна хет сона.

— Вай ханара кхалсаг... Мишта гу хьона из?

— Из атта хаттар дац. Цхьан дешаца жоп долалургдац цунна. Хlаьта а... Жоп дала хьожаргья. Со раьза яц

СУРТА ТIА: Т. Яндиева «Шехерезаде керда фаьлгаш» яхача художественни фильме Эсмигюла роль ловзаеш я.

ЯЛАТ ДИКАГIА ХЬУВКЪАРГДА

ШийтталагIча пятилетка шоллагIча шера ка бола ялат 13 эзар гектар а долаш, 20 эзар гектара тIа ялат хьалкхеде дезаш ба Малгобекски района кхаш леладераш. Къаьстта боккха теркам тIабахийтаб интенсивни технологегIа из хьалкхедара.

Цу хьисапе районе 1700 гектара тIа хьалкхеду кIа, Хlаьта укх шера интенсивни технологегIа хьалкхее лерхI 3500 гектара тIа хьажкIаш, генараш — 1700, соя — 100 гектар.

ТIоадал Iоаяра хьалхагIа макхаш а даьха, цул тIехьагIа оахам шаьрдеш планировка а яь, дIае йолаяьй доакъара а ялата а лаьрхIа хьалхагIа дIае еза культураш: люцерна, горох, кен, вIашагIъэбаь кени горохн.

Шоай ханнахьеи агротехнически бокъоноша дIа ма дехха рен бIаьстан кхашкара балхаш чакхдахара тайп-тайпарча маркех йола 358 трактори еррига тIехьайийза лелаю инвентарн кийчъяьй. Цул совгIа, йоахо яьй дIаювргйолча хIамай фу Iалаштдара а. Из дIаоттадьд складашка 652 тонн, планагIа хила доагIар 650 тонн долаш. Деррига фу кондицегIа да, хIаьта цох цхьоалагIчеи шоллагIчеи классах — 80 процент дар.

Къаьстта уйла тIаяхийтай хьаьнен дукхен доакъар а ялат а луш йола люцерна, горох, соя тIайола кхаш шердара. Иштта хьалха района боахамашка 500 гектарага дIакхоачаш горох хьалкхеш хиннаяле укх шера ялата лаьрхIа 2000 гектара тIа хьалкхеергья из. Хlаьта доакъар даккхара люцерна — 1500 гектар гаргта. Из хьалкхеергья мелнораш а яь хиш дехкача кхашка. Цу мероприятеша таро лургья хьоанал дукха йоалла доакъар Iалашдайта а хьайбай продукташ алсамъяхийта а.

Районе 7.2 эзар гектар хулаш дола лаьтташ хиЙ дехкаш да. Царех 5 эзар гектар гаргта дараш лотокашка гIолла хиЙ а Iоухаш, дукха ха йоацаш мелнораш яьй аьнна хьаденна да. Хетадала тарлу лакха хьувкъам болаш культураш хьалкхеяра цу лаьтташа доккха новкъостал дерг ма дий, аьнна. Из иштта дац. Царех дукхагIдола кхаш хиЙ дилла йиш йолаш дац.

Из хIама ниЙсденнад проектировщикий бехкагIа. ДогIана хьисапе хиЙ тохаш йолча агрегаташта кг эшша хиЙ хьадагIац лотокашка гIолла. Цул совгIа, дуккхача мотгашка система ше а телхай лотокашта дегIача когашта кIалхара лаьтташ Iочу а яха. Из ниЙсденнад гIишлошъеча организацей бехкагIа.

П. УМАНЦЕВ,
Малгобекски РАПО керттера агроном.

Наха гIулакх ду

Соахкарча планах Малгобекски РайПО территоре тIа лаьрхIадар 481 эзар сома маьха гIишлон балхаш де. Хьалъе езар бацадараш леладу склад, ши квартира йола цIа. Цул совгIа 40 эзар сома маьха ремонт е езаш а бар укхаза.

РайПО правлене беррига низ тIабахийтар хьалхашка латта дехкараш тIехкхоачашдара. Йолаш йола еррига тIеронаш оарцагIъяхаро аьттув белар 700 тонн бацадараш леладу склад хиСтеяккха, 800 квадратни метр йола керда склади шишша квартира йола ши цIан хьалде. Цул совгIа, йистеяккхар Моздок ягача станце массехк шу хьалха дIайолаяь склад. Инаркъера кхачан товараш дохха тика. №№ 11, 29, 31, 39 йолча тикай подсобни помещенеш, капитальни ремонти реконструкцин йир Долакоарча № 1 йолча тIакаенен правлене коа йоаллача ангаран.

ЧIоагIа гIадвугаш да РайПО дукхагIйолча тикашка йIайха хилар. ХIанз продавеций Iай бIайха гIирс тIабувха безаш хилац, моллагIдола товараш хьачуда йиш я, эцархой раьза ба.

Лоацца аьлча, дIадахача шера 700 эзар сома маьха балхаш даьд укхаза планах лнйрхIачул 45 процент дукхагIа. Цу тайпара тотам РайПО коллективо духхьашха баькхаб.

Докхий да кararча шера цунна хьалхашка латта дехкараш. Нистеякхча пер хI Юкъерча Ачалкхера торговн центр. СоагIапчарен Долакоареи кхачан товараш дохка тикаш, 32 мотгиг йола кафе. Цул совгIа капитальни ремонт ергья № 14 йолча тикана, № 8 йолча бархIшерарча школа столовена. Цхьадола балхаш хIанзле а дIадоладьд.

Партен паччахьалкхенон боккха теркам тIабохийт социкультобъекташ хьалъяра. Из кхета а деш къахьегаш ба Малгобекски РайПО болхлой.

М. МУМАДОВ.

Партийни вахар: патриоташ-интернационалисташ хьалкхебе

ХIАРАНЕ БЕХКТОКХАМ АЙБЕШ

Тайп-тайпарча къамашта юкъера доттагIал, цар шоайла леладу гIулакхаш хьахьокха аьттув болаш я «Ассиновский» совхоза интернациональни коллектив. Укхаза цхьана къахьегаш, цхьана бахаш ба эрсий, нохчий, гIалгIай, эрмалой, хIирий, азербайджанцаш, кхыча къамех бола викалаш.

Мел дукха дувце а интернационализма уйлаш хьахургьяц цхьана халонаш эпаеш, хьалхашка латта декхараш цхьана кхоачашдеш уж беце. Тахан къувса-декъа хIама доацаш, цхьана къахьегаш, цаIаш дола декхараш кхоачашдеш ба станице баха нах.

БIарчча хьанйцача совхозе 27 бригадеи цехи я. Малаш ба царна керте латтараш, болх вIаштIехьбоакхараш, наха интернациональни кхетам луш бараш? Уж тайп-тайпарча къамех бола нах ба. Хьаэцаргья вай № 2 йола бацадараш леладу бригада. 20 сагах латт из интернациональни коллектив. Цунна керте я Л. В. Калашникова. Укхаза болх беча наха йоах цкъа дагадехадац тхона из малагIча къамах я. Ма дарра аьлча, дегабуам бе йиш йолаш цо цхьа хIама а даьдац. Ер цу е вокх къамах ва, аьнна озабезам баьбац, массасза а нийсхо е гIийртай.

— Из фу къамаьл да къамаш къестаделга! Са новкъост а гаргара саг а ва дика къахьегар, дог-цIена вар, — йоах цо.

Подрядни хьисапе болх беш йолча цу бригадо дика хьокхамаш даьхад дIадахача шера. Къахьегама овсарле лакха хиларга хьежжа да наха йиду алапеш а. Шера итогех соахка хIара даьккхача сома кхы а 56,8 кепиг Iотlатехад.

№ 9 йолча бригадана керте латт нохчо С. Адуев. Совхозе лоархIаш, сий деш ва из. Коммунисташа шоай мугIарашка дIанйцаь, райсовета депутат ва. Нах безаш, дика, во царца юкъадолаш вах из. Цун да а вар станице бахача наха лоархIаш, паччахьалкхен доккха совгIат — Ленина орден енна белгалвалькха. Нахаца Iимерза, уж безаш хила, аьнна дас даь васкет да воIо кхоачашдер.

№ 7 йолча бригадана кулгалдеш ва гIалгIа, коммунист А. Костоев, бьацадараш леладеча бригадана керте латт азербайджанец А. Астанов. Совхоза комсомольски организаце секретарь хиннав из, хIанз парткома член ва. Станице бахача наха шоай воI санна тIанйцав А. Астанов, укхаза корабаьб цунна гаргара нах. А. Астанова йоалаяьй эрсе Т. Харченко. ХIанз ши бер да цар. Ираз долаш, кхоане кхы а сийрдагIа хургхиларах тешаш бах интернациональни дезал. Из иштта хилийтара низ па кхобеш къахьегаш а ба мари сесаги.

Къамашта юкъе барт тоабе гIерташ дукха къахьег совхоза партийни а профсоюзни а организацеша. Патриоташ - интернационалисташ хьалкхебара дош дувцаш областной партийни организацце актива собрани хинначул тIехьагIа дуккхагIа теркам тIаухийт укхаза къахьегамхошта коммунистически кхетам балара. Партийни а профсоюзни а организацей балха планаш тIа белггала моттиг дIалоац интернациональни, атеистически, патриотически кхетам балара дешаша.

Кхувш боагIарашта тIематриотически кхетам балара боккха лоархIам болаш да Коммунистически парте, советски наьха сий дола традицеш дIайовзийтилга. Цу дешна укхаза чIоагIа терко ю. Совхоза клубе кагирхой каст-каста вIашагIбетталу Сийлахь-боккхача Даймехка тIема ветеранашца. Шера шоззза чакхдоаккх эскаре баха кийчлуча кагирхой ди. Цу деношка книжкаш дешарий конференцн ю, цар тематика — тIема шераш дувцаш дола повесташ, романаш, стихаш. Масала, гулбеннараша дийцаш Б. Васильева «А зори здесь тихие» яхача книжках. «Къахьегамо тIахьех» яха сайренаш чакхйоах, фашизмо боабаьрашта хетадаь деношл хул.

Клубе хьаяьй «Советски бIухой», «Советски халкъа машаре къахьегам тешпаме лорабе» яха стендаш. Коталон Ди дездеш библиотеке укх тайпара тематика йола мероприятеш ю: «Даймохк бахьанце лийтаб», «Хьа цIи, салте?», «Даймохк лорабеш». Сайренаш ю: «Цхьана-нена а эшалургйоаца, легендарнй яр», «Котало — из кура дош», кхыйолча тематкех.

Совхозе хьаяьй тIема снйлен Аллел. ХIара Коталон дийнахьа — 9 мае укхаза митинг хул. Цун девиз я: «Дунен халкъаш, цхьан минута хьалгIовтта».

Станичникаша доккхал де мегаргдолаш эскаре дика гIулакх деш ба укхазара Даьхе лорае бахараш. Афганистане интернациональни декхар дизза кхоачашдаь, паччахьалкхен совгIаташца белгалбаьха цIабаьхкаб В. Рощенко, С. Цветков, Ю. Голубцов, кхыбараш. Наха лоархI уж, сий ду. Царех цхьабараш деша хьожабаьб, вожаш совхозе болх беш ба. Эскаре баха кийчлуча кагирхошта дувц цар тIемахошта юкъерча доттагIленах.

Укх шера февраль бетта хиннача парткома заседане коллективе кхетама болх беррбола агитатораши политинформатораши чIоагIбаьб. Уж ткъаьн бархI саг ва. Шоаш кулгалдеча коллективашка интернациональни а патриотически а кхетама болх белга партийни декхар а даь тIадиллад совхоза беррнгача бригадираштеи цехий начальникаштеи. Болхлой фу ха безам болаш ба теркал а деш, оттаьча планагIа бу цар болх. Интернациональни доттагIленах доалача беркатах дувц № 2 йолча юкъерча школа педагога В. Горнова, дунен халкъашта юкъера гIулакхаш дувцаш беседаш елга тIадиллад совхоза директора В. Догонова, атеизмах дувц бригадира М. Долакова, юрта боахама хьалхашка латтача проблемаех — агронома В. Костина.

Иштта хIара лектора, политинформатора хьалхашка хоадам болла декхар оттаДаьд совхозе болх беш болча наха коммунистически кхетам балара.

Совхоза партийни а профсоюзни а организацеша къахьегамхошта интернационални а патриотически а кхетам балара белггала болх баьбале а, диниза дисараш, теркам тIабахийта дезараш а кIезига дац укхаза. КIоагIа гIа хила беза чакхйоахача мероприятей чулоацаш, планаш тIа белгалдаькхар кхоачашдой хьожаш хадданза тIахьожам лоаттабе беза. Кагирхошта патриотически а интернационални а кхетам балара юкъеоза еза комсомольски организаци, Iалашде деза эскаре гIулакх де болхачар лакха политически саккетам, дегIаца низ хулга. Дуккхача хана денз дувцаш да совхоза стадионе спортивни городок хьалъе еза, яхаш. Из гIулакх а чакхдакхаза дарддан. Тоабе безаш ба № 2 йолча юкъерча школа стрелковни тира болх а. Къахьегамхошта коммунистически кхетам кхы а айбе беза.

М. УСТАРХАНОВ.

ХЬИНАР ДОЛА САГ

Ше дIадоладаьчунна саг тIера хиларга, балха тIа гойтача хьинарга, нахаца бартговш, Iимерза, царца та ховш хиларга хьежжа хул цун деш дола сий а.

ЗIамига йолча хана денз мехкдаьтта чакхдоахача промышленносте ше къахьегарг ма дий, аьнна, дага а дацар Шевердина Галинайна. Кубанерча Дундуковская яхача станицера Грозне ера Галя ший даьйиша Колесникова Людмила Мефодьевна йолча хьоашалгIа. Цу хана итт класс яькхха яр из. Хьалххе а денз укхаза хьа а вена, болх беш вар цун вокхахIвола воша Анатолий, СССР 50 шу дизара цIерагIча Грозненски химически завода № 130 йолча цехе смена кулгалхо а волаш. Ший вахара дIахо бода никъ белгалбаккханза йолча йоIа шинне а хьехар дир ТУ-1 деша отта, аьнна. Цига преподаватель яр цун даьйиша а.

Истеяькхар технически училище. КИП приборашта электрослесарь а йолаш, болх бе йолаелар.

— Iалаьмате раьза я со сай балха, ираз долаш саг хет сона сайх, хIана аьлча юхьанца денз геттара дикача нахах дIакхийтай со, — яхаш дувц сона Галинас, — наг-наггахьа ший приборашка бIарг а локхаш. — Училище са эггара хьалхара хьехамча хилар ший гIулакх тIехдика довзаш, дезаш вола преподаватель Кудин Александр Петрович. Хlаьта укх заводе балха хьаеча са профессе къайленаш кIоаргга сона хьайовзийтар ва лакхерча разряда слесарь, производства хьалхалаттар Пацер Михаил Андреевич. Цо хьехар деш, Iомаеш ялх шера болх бир аз тхоай шийталагIча цехе. Цул тIехьагIа аппаратчикалла балха тIа хьожаяр дийхар, хIана аьлча хIанзара са болх дикка чоалханегIа, бехктокхамегIа ба, хIаьта хIаране шийна хьатIаэца ма дезий дезагIа, халагIа дола дукъ, бехктокхамах кхера а ца кхераш.

Ше яхар ший вахарца, ший гIулакхашца бакъдеш хьайоагIа Галина Шевердина. Цеха халкъа тIахьожама группа член хиларга хьежжа цхьаккха ледарло, кхоачамбоацар дитац цо теркал ца деш, гучадьнна гIалат дIадаккхалца сатец. Галяс а цун новкъосташа а дечох сагага хатта ца дезаш къаьгга из хьахьокхаш да цехе хьалтеха хьокхамий улг. Сменаша баь болх, общественни организацей активистий деррига гIулакхаш, чакхъяьха а кхоачашъяьнза йиса а мероприятеш малагIаш я хьахьокх цу тIа..

Оалаш да: из саг паччахьалкхен дог-уйла йолаш ва. Царех я Шевердина Галина

а. Цун хьинара беза мах беш новкъосташа хержаяр из НГIАССР Лакхехьарча Совета депутаталла. Ши шу совгIа ха я цо уж декхараш цIена кхоачашду. Цхьаь цаI ший бала кодабеш тIавена харжархо дIавахавац цо йоакхо ца еш, эша гIо ца деш. Укхаза а аьттув баьннаб Галинай. ХIара бетта хьалхарча пIаьраска дийнахьа цо нах тIаэцача хана каст-каста цунна уллув хул СССР Лакхехьарча Совета депутат, Социалистически Къахьегама Турпал Н. И. Ведерников. Ший йIаьхий опыт дог раьза а долаш дIалу цо къонача депутата, маца фу де деза дIахьех.

Цул совгIа а кIезига дац Галяс кхоачашду общественни декхараш. Из я ВЛКСМ Заводской райкома член. Укх шера 30 январе Москве йоккхача Кремлевски Двореце хиннача кхалнаьха Ерригсоюзни конференце балха юкъе дакъа лоацаш хиннай Г. Шевердина, Москве хиннача кагирхойн студентийн XII Дерригдунен фестивала делегат хиннай. Дукха ха йоаццаш из хержай заводе вIашагIъеллача кадрай общественни отдела членалла а.

— Ираз долаш саг со хилара цхьаьккха белгало я тха коллектив барттайна хилар, — яхаш дувц Галяс. — Яварь бетта хьалхара а, хIаьта февраль бетта шоллагIа а моттиг яьккхай оаха завода сменашта юкъе лоаттаеча социалистически яхье. Деррига юкъара да тха, са а цхьана лоI. ВIашагI а кхийте мукъача хана кино, театре, цирке ух тхо, каст-каста вIаши хьоашалгIа ух. Тха барт тоабе, къахьегаме толамаш доахача тхона масал гойта ховш ва тха смена кулгалхо В. Володин. ХIанз укх сахьате са хьехамча «ПрофессегIа дикагIъяр» яха цIи лелаеш йола йоккхагIйола аппаратчица я Зиновьева Екатерина Семеновна.

Сона халахеташ да цхьа хIама — тIехь-тIехьагIа дукхагIа хулаш латте а хIанз а кIезига я заводе къаман кадраш. Цудухьа ала лов сона: вайнаьха мехкарий, дувла тхо долча балха.

Тахан Грозне театрально-концертни зале гуллургба кхалнах духхьашха еча шоай учредительни конференце. Цига дакъа лоацаш хургйолча 650 кхалсага юкъе хургья СССР 50 шу дизара цIерагIча Грозненски химически завода коллектива делегат, «XI пятилетка ударник», кхоалагIча степена Къахьегама Сийлен ордена кавалер Галина Шевердина а.

Р. АУШЕВ.

СУРТА ТIА: Г. Шевердина.

Автора сурт.

ШУРА ДУКХАГIА ЙОАККХ

Дика дIайолаяьй карара пятилетка Сунженски района Ленина цIерагIча колхоза хьайбаш леладераша. Паччахьалкхен планаш тIехкхоачашъярал совгIа. оахаш долча лаьтта хIара бIаь гектара лаьрхIача 109 центнер дулхи 547 центнер шуреи яькхар цар соахка. ХIаьта районе гIолла хиннар дулх 50 центнери шура 178 центнери мара яцар.

Из толам баккхара хьайбаш леладераша докхха новкъостал дир доакъара культураш лелаяьчар. Масала, соахка планал совгIа шовзткъа тонн дукхагIа йол кийчйир цар. Колхоз вIашагIъеллача хана денз цIакиха а ца хинна хIама дар из. ДIадахача шера деррига Iалашдаьр хьанйцача, из хIара хьайбана 21,3 центнер доакъара единица кхоачаш хилар.

Укх шера хьалхарча квартала план 335 тонн йолаш, 16 март хьатIакхоачаш 269 тонн шура ехкар паччахьалкхенга. ХIанз хIара дийнахьа 4,5 тонн гаргга йохкаш я. Долче, гуш да кхаь бетта планал совгIа кхы а 6 тонн шура йохка царна каргIдаргхилар.

Махаев Байсара кулгалду ферма коллектив колхозе хьалхле лелаеш хьайоагIа укх шера. Вокх шин ферме долчул дукхагIа да цига леладу доахан.

Цу ферме хилар тхо укх деношка. Цун заведующи ший кабинете вар.

— Шу доладелча денз дIабахача шин беттан а бетан итогаш еш ва со, — аьлар Махаев Байсара.

— Итогаш хьо раьза волаш йий?

— Раьза ца хила хIама дац. ХIара кхоабача Iаттагара кхо бIаь килограмм гаргга шура яькхай е соахка цу юкъа яькхачул 34 килограмм дукхагIа. Гарга да шура йохкара цхьоалагIча квартала план е а.

Цо дувцачоа тешал деш дар кабинете хьалъухкача графикаш тIа дай йоазув. Ферма коллективо мишта болх бу ха безам болчоа, бригадирага а ца хетташ, царга хьежача а кхоачам ба. Масала, хIара дийнахьа, бетта йоаккха шура дIаязъю график. Цун ши графа я — соахка хиннари укх шера йоаккхари хьахьокхаш. Царга хьежача гуш да, соахка март бетта хьалхарча дийнахьа 4,8 килограмм яькхха хиннаяле, укх шера 5,2 килограмм йоаккхилга. Март бетта ялхайтталагIча дийнахьа 6,1 килограмм яькхха.

Яхье хьалха я доярка Бисаева Яха. Шу доладелча денз хIара кхоабача Iаттагара 518 килограмм шура яькхай цо.

Цул дукха тIехьа ца бусаш хьабоагIа доярхаш: Алдамова Алпату, Ясакова Раиса, Асуева Меди, Гуцнева Забу.

— Шура яккхара кхаь беттен ах беттен план кхоачашъяьй хIанзле царех хIаране, — йоах Махаева. — Цар сийна цIе байракс айяьй колхоза правлене коа.

Хьайбашта мишта доал ду хьажа долх тхо. Ферма конторана духхьала латтача цхьан помещене чу долх тхо. Аьттехьа хьокхамий улга тIа хьалтеха хьайбаш кхабара оттаяь рацион йоалл. Цунга хьежжа хIара Iатта дийнахьеи буси 35 килограмм силос, шишша килограмм йоли концентрированни доакъари, кхоккха — ча, ма молла барда тел.

Дежурство лелаяра оттаяьча графикаш доаханга цу дийнахьа хьажа везар Бахарчиев Хьамид вар. Цхьабакъда, дIа-хьа хьежача помещене гуш вацар из.

— Хьайбаш леладераша салаIара хьакъостадьча цIагIа хургва. Гой шоана укх чу де дезар из даь ваьннилга, — аьлар Махаева. — Ца дича варг а вацар. ХIана аьлча, ераш подрядагIа къахьегаш ба.

ЦIена яр доахан латта моттигаш. Хьаьшка улла силос юаш латтар хьайбаш. ЦIена дар уж а.

Чудолх тхо хьайбаш леладерий цIагIа. ПIайха, лостам болаш яр цу чу. Февраль бетта ферме гIолла яхье котало якххарах енна цIе вымпел яр пенах хьалъуллаш. Чай молаш вагIар Бахарчиев Хьамид.

— Рационага хьежжа телий оаш хьайбашта доакъар? ДоагIар ферма кулгалхоша хьа ца луш моттиг нийслой? — аьнна шийга хьаттача, каьхаташ хьакховдаду тхога Хьамида. Доаханна лаьрхIа дийнахьа фермана фуражира луча доакъара увттаяь ведомосташ яр уж. Царех хIаране тIа доакъар хьахийцачуни из дIанйцачуни кулгаш да яздаь. ДоагIар хьа ца луш фуражиро чусоцадаьлга хьахьокхаш цхьаккха ведомость яцар. РационагIа лу из.

— Хьалха, ферме коллективши подряд юкъейоалаялехьа, хьа ца луш доакъар кIезиг-дукха дитача фуражирага хIама алацар бежа Iуша а доярказа а, — йоах Махаева. — Цхьабакъда, хьакхачалехьа шеллу из, цудухьа хьайбаша во дуъ.

Колхозера дукхагIа дола доахан брученлезни да. Гайна-ганза уж дIа ца даьхача а дардац. Цудухьа кхоалагIча фермана реконструкци а яь цига цIеча фух къона доахан дIаоттадьд. ХIанзарчоа 50 гаргга ет мара бац. ХIаьта планагIа хила деза доахан цига гулдаьчул тIехьагIа, Махаева кулгалдеча фермана а реконструкци е йолаергья, доакъар кийчду цех а хьалъеш.

М. ХАМАТХАНОВ.

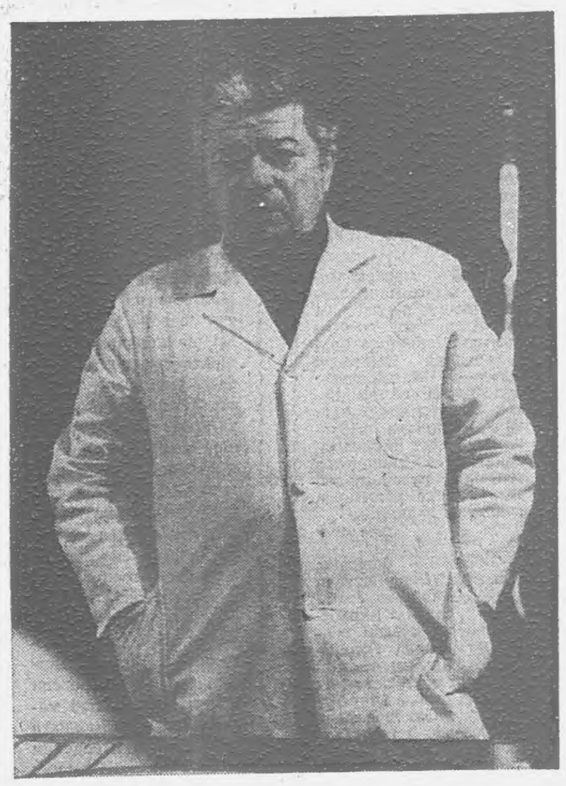

СССР медицински Iилмай Академе президиумо соцам баьб бIарга офтальмологен микрохирургеи хьакъехьа доккхий толамаш дахарах СССР медицински Iилмай Академе члена-корреспондента Святослав Николаевич Федоровна 1986-ча шерара М. В. Ломоносова цIерагIа йола Дошо медаль яла (АНСССР лаккера совгIат; хIара шера уж шиъ медаль лу, цаI — советскин, шоллагIъяр — кхыча мехкарчеи Iилмахошта).

С. Н. Федоров кулгалдеш ва РСФСР Минздрава бIарга микрохирурге Московски НИИ. Укхаза, деррига дунен тIа йовзаш йолча офтальмологически центре, С. Н. Федорова хьайир искусственни хрусталик — селиконах йола интераокулярни линза. Толамца чакхъяьнай хрусталика трансплантаце 30 эзарнел совгIа операци. Кхыйола бIаргий лазарашта дарба деш йола пайданера методаш а лелаю укхаза — искусственни роговицашш уттаелга, кердача типах йола антиглаукоматозни операцеш, бIарга микрохирурге Московски НИИ медикий коллектива болх бахьан долаш дунен офтальмологе юкъе яха близорукоста коррекци. Святослав Николаевича дагадеха хIама да прозрене автоматически линни вIаштIехьйоаккхилга — хIара дийнахьа цхьан хирургo иттаза дукхагIа операцеш ергйолаш конвейерни хирурге керда тип.

КПСС ЦК-н СССР Министрий Советен соцамах бIарга микрохирурге Московски НИИ ларда тIа вIашагIъеллай «БIарга микрохирургия» яха Межотраслевой Iилматохкама комплекс. НИИ-ла совгIа кхы а шийтта филнал чуйоагIаш хургья из, хIаьта хIаране шера 15-негара 20 эзарнега кхаччалца операци а ергья.

1987 шера болх дIаболабе безаш я царех кхоъ: Ленинград, Краснодарен, Чебоксарен. ХIаьта 1989 шера болх беш хургья шийтте а филнал. Иштта, пятилетка чакхйоалаш хIара шера 250 эзар операци ергья.

Таханара медицина — из коллективно болх белга да. Цудухьа лоархI шийна еннача медалах офтальмолога Федорова ерригача коллективa денна совгIат.

СУРТА ТIА: бIарга микрохирурге Московски НИИ директор, СССР АН члепкорреспондент С. Н. Федоров.

П. НОСОВА сурт.
ТАСС фотохроника.

КЕРДАЧА ТАЙПАРА

КIоаргга ладувгIаш, хIара деша маIан деш дийшар оаха ухх деношка газеташ тIа кепатеха КПСС ЦК-ас советски нахага даь Кхайкарал. Тха дег чу юж парте оаз. Къахьегамца Октябра революци дIахохьочарна юкъе тхоай моттиг тешаме лелае дош лу оаха.

Ер, Октябра 70 шу дуза пятилетка шоллагIа шу, вIалла ца хиннача тайпара лакхача хьувкъамашца белгалдаккха лаьрхIад тха бригада коллективо. Низ а таронаш а йолаш я. Кхай тIа араяла мел езаш йола техника: тайп-тайпарча маркех йола 18 трактор, царна тIехьа ювза инвентарь кийча йола дукха ха я.

Лаьтта гурахье а аьха, удобренеш тайса улл. ДIадийна кIа (570 гектар) цхьоалагIча класса фух да. Цох дукхагIдар интенсивни хьисапе дIадийнад. Дика хьалтIадоалаш латт. Хоза денача ухх тIехьарча массехк дийнахьа дай макхаш а даьха, тIоадал дIакъайлар оаха уу дерригача кхай тIа. ДIадахача, йокъал эттача шера, хIара гектаро 30 центнер ка бола ялат делар тхона. Ухх шера кхы а дукхагIа чудахьаргхиларах дог тийша да тхо.

Цхьаькха а да цу гIулакха накъадаргдолаш. ХIанзалца ерригача бригадо юкъа леладаьд ка бола ялаташ кхеду кхаш. ХIанз из гIулакх эргадаькхад. ХьалхагIа хIара звенога цхьа культура мара хилацар: хьажкIаш, е свеклаш, е коартолаш. ХIанз подрядни 6 звенона юкъе дIа-хьа йийкъайоаха еррига культураш: хьажкIаш, кIа, мукх, кен, горох, шекареи доакъареи свеклаш, коартолаш, доакъара бальаш.

Ухх шера денз дIа шоай звенон доазола арабала ца безаш хьабе шортта болх хургба механизатораша: кIи тIара бальча хьажкIаш тIа гIоргба, цигара бальча—свеклаш кхай тIа баргба. Долче, тха звенош шоай тайпара цехаш хул. Подрядагlа болх бу цар.

Ишта я оаха хIанз тхоай кхашкарча балха юкъе якхка структура. Цох фу хул хьожаргда тхо. Хетаргахьа, цо зе дергдац, аьнна хет сона: Цу тIа кхычахьа а еш ма йийй цу тайпара эксперименташ.

Звеношта керте латт, тхона юкъе эггара йоккхагIа опыт, организаторски говзал йола тешаме механизатораш Хучбаров Хьадис, Цолоев Аюп, Муцольгов Бемболат, кхыбараш.

Ухх шера оаха кхеергьа (ка болча ялател совгIа) 600 гектар хьажкIаш (царех 100 — силоса лаьрхIа). 400 гектара тIа уж дIаоворгьа индустриальни хьисапе. Цу гIулакха мел эша кхоачам болаш ба. 100 гектара тIа шекара свеклаш хургьа тха. 25 гектара тIа — доакъара яраш. 100 гектара тIа — коартолаш.

Шин сменагIа болх бе механизатораш а тоъаш ба. Цу тIа, дукхагIа бараш кагийнах ба. Подрядо чIоагIа кхотабаьб уж.

М.-Г. БЕКОВ,
«Назрановский» совхоза № 5 йолча бригада бригадир.

ШИРДАЬННАЧА ГIУЛАКХАШЦА —ЛИРА КЪОВСАМ

Вай цIагIа сийрдагIа хилийтара

Дукха ха йоаццаш чакхъяьннача республикански партактива документаша къаьгга хьахьекхар наха патриотически, интернационални, атеистически кхетам балара даькъе хIанз а кхоачамбоацараш нонагIо долга. Из болх тоабара бокъонца дола сурт ха деза. Теркам тIа ца бохийташ йита йиш яц цхьа город, цхьа юрт, цхьа дезал.

Ухх деношка хиннача Малгобекски городской Совета X сессе белгалдаькхар, районе нах динах тешар кIезиг ца даларал совгIа, тIа-тIа дучхагIа хулаш латтилга. Района территоре тIа дина обрядаш чакхйоахаш я регистраци янза йола мурдий 20 тоаба. Цу тоабашта чувоагIа 500 гаргга саг.

Дин «авторитеташ» ба яхаш районе шоай хьехам чакхбоаккхаш ва 70 молла, туркх, кхыбола дина экстремисташ. Царех дукхагIбараш пенсионни ханага дIакхьчаб. Цхьабакъда, кIезига бац къонагIбараш а. Динах тешараш болаш ба №№ 15, 23 йолча школашка. Вознесенски газ чакхйоаккхача заводе, «Малгобекский», «Алханчуртский», М. Горьке цIерагIча совхозашка, наькъаш тоадара йолча гIишлон участке, «Малгобекнефть» НГДУ ОРСе, кхыча моттигашка.

Динах тешарашта юкъе къаьстта дош отташ ба Х. Гуражев, И. Долаков, А-Хь. Фаргиев, Х. Полонкоев, Б. Оздоев, О. Додов, Х. Ясиев, дукхха а кхыбараш.

ДIадахача шин шера дин культах йола законодательство толхаярах горисполкома административни комиссе бехкоккаме эзар 46 саг. Царех 27 сага бокъо йоацаш мурдаш вIашагIохарах, харц дарбаш дарах гIод техад. Тайп-тайпара дин обрядаш чакхъяхнитара бераш школе деша ца дохийташ цIагIа сецадеча дукхха даьшта-ноашта цIенхаштта бехк баьб.

Къаьстта дукха нийслу законодательство телхаяр дезал-бытовой гIулакхий сфере. Саг ехар, йигар укхаза чакхдоаккх шариIато дIадехача бесса. КIезига масалаш дац къоначар регистраци яра гIулакх тIехьа тетташ. Из даьрашта юкъе ба дийца нах, интеллигенце викалаш. Масала, ППЧ-18 яхача караула начальника Баркинхоев Iаьлий Iумара ший сесагаца регистраци яьй шийх диъ бера да хинначул тIехьагIа, хьехархочо Галаева Iадрахьмана Нинас ший гражданки дехкар кхоачашдаьд ше нана хилча. Цу тайпара моттигера кIайбараш цунга хьежаш ба ШаIама-Юрта, аьнна. Бийсана цу юрта дIакхьчар Лукъянови цун новкъостийн. ЧIоагIа тоадаьча цIагIа кIувса тIа вагIар масехк саг, шоашта юкъе эпсар а волаш. Цунна бIарахьежача цец-амагIа ваьлар Лукъяновн. Цига ваьгIа эпсар вар Грозненски набахтен палач П. Жидков. Массехк бIаь болхло хьалъэллан топаш техан вийнавар цо. Лукьянова дог тохаделар эпсар бIаргавайча. Из зийра эпсаро, цхьабакъда, шийх дегабуам ца байта мегар Лукьяновна. Шийца хIама кхалла а мала а вийхар воккха саг эпсаро. Цхьа ха яьннача гIолла цо хьаттар:

— Хьона Гикало дика вовз ма йоахий?

— Вовз, — аьлар Лукъянова.

— Цхьа тамашийна хIама де йиш ярий-хьогI?

— Фуд из?

— Хье волча Гикало хьавеха, оаха кIийле хоаергья. Оаха из лоаце дукхха ахча кхоачаргда хьога.

— Из де йиш йолаш-да, цхьабакъда, сай новкъостий раьза бе беза са.

Из къамаьл хинначул тIехьагIа Жидков ший отрядацен Лукьянов ший новкъостащен йоккхача АтагIа дIабахар. Цар дийцадар цу юрта Н. Гикало Лукьяновс хьавехаргволаш. Цу бийсана ший новкъоста Ю. Докузова цIагIа ваьгIа Лукъянов уйла еш вар палач миштa лоацаргва-хьогI. яхаш. Эггара хьалха де дезар дар цхьа бахьан а оттадаь Жидкова шийца хьабоалабь салтий юртара дIабохийтилга. Iуйрийна эпсар волча ше вахача воккхача саго аьлар:

— Наха уж гургбоацаш салтий юртара дIабахийтача бакъахьа бецарий?

Деникинцаша оттадаь моттигера ха ма дий ухказа, аьнна цунах тийша салтий дIабахийтар Жидкова. ТIаккха стражникаш ший оагIорахьа баха волавелар Лукьянов. Докузова таргара саг хинна старшина цу сахьате раьза хилар, вокхар дукха ахча дийхар шоай моттигай партизанашка дIалургах. Из ахча шийга доацандаь отряда штабе Шатое вахар Лукьянов. Штабе Гикало вацар. ХIаьта оперативни отделе Лукьяновга аьлар: «ХIанз кхы гIулакхаш хьалхадаьннад, кIайбараш тIехьашка бовла болабеннаб, яхаш хабар да, 11-ча армера приказ денад Грозный, Владикавказ хьа а якха, моастагIа тIехьашка воала наькъаш хьалувца, аьнна. Iайха лаца веза Iа палач».

Сихха Поккхача АтагIа юхакхьчар Лукъянов. Жидков хиннача цIагIа корзагIбаьнна лелача нахага хаьттар цо:

— Фу хиннад укхаза?

— Жидков веддав.

— Мишта веддав?

— Дегабуам баь хургбар цо, бийса хиллалца сабар а даь, корагIа ара а ийкха вахав.

Сихха говраш тIа а хайша, Аргуна хий йисте дIабахар Лукъянови цун новкъостийн. Цига цхьацца нахьа мара хих дехьавала моттиг яцар. Цига кIийлен хайшар уж. Ах бийса яьннача хана хих сехьавоалаш латта говра баьри бIаргавайра царна. «Малав воагIар? Сабарде!» — аьнна цIогIарч а теха. Жидковна дIатIабайдар уж. Вокхо говр дIахьахкар. ХIаьта цIаьххьа къаьхкача говро тIера чукхессар Жидков. Цу сахьате вийхка а вийхка, повстанчески эскара группа йолча дIавихьар из партизанаша. Из дIахайча командующе Гикалос аьлар:

— Из дика кхаъ баI Бокхха чкъаьра лаьцаб оаш.

Къамаргах муш а теха, наха бIаргагургволаш Грознен юкъе гIолла дIавигар из дукха нах боабаь палач. Наха оттаяьча боанга чу ше чухайра из.

А. КАЗАКОВ,
краевед.

Сийлахь-боккхача Октября 70 шу дузаш: историе оагIонаш

БОАНГ

Терски областа цIечу новстанчески бIуна группа хIлар царех. Цу цIечу Эскара группана керте эттар Н. Гикало. Грозненрча кIайбарий гIулакх кхы а чIоагIагIа телхар. ТIаккха деникинцаша вIашагIбеллар тийшаболх: группа кулгалхо кара а воалаваь, цунна топаш тоха еза, аьнна. ТIаккха партизаний барт-цхьоагIо йохаргья. Ишта дар кIайбаршта хийттар. Н. Гикало тийшача балхаца каравоалавьчоа хIама йиллар цар. ХIаьта сиха корабир цу ахчах бIаьхий хила безам бараш а: деникински контрразведке вера цIеча эскара командир лаца безам бола ши бIаь гаргга саг.

Моастагlчо лаьрхIар сиха гучадаькхар нов. Дадаева. Из вар деникински контрразведке гIулакхе хинна партизански агент. ХIаьта Н. Гикалога хоам бир, доравалар а дийхар.

Контрразведка харцахьарча лерагIа яхийта лаьрхIар «Никитин» яха къайлагIа цIи лелаеш хиннача къаьнача партизана Лукьянов Никитас. Шийца тешаме бола нохчий а йича, юрташка гIолла гобаккха вахар из. Нохчий мотт дика ховш, нохчашта юкъе дукха доттагIий болаш волча Лукьянова хабар арадаькхар, Н. Гикало кIайбаршка дIавала ше духьала ваш, аьнна. Юртара юрта сиха кхоачар из хабар. ХIаьта дуккхачарна ховра Н. Гикалоца Лукьянов бувзамаш леладеш волга. Контрразведка эпсаршта а дIахезар из хабар. ЛаьрххIа отряд вIашагIа а елла, Лукъянов лаха арабаьлар уж. Юххера а царна коравир Лукъянов. Массехказза из волча нах бахийтар кIайбараша, отряда начальник волча из дIавехаш. Цкъа Лукъяновга хабар

ВАХАР

Сага вахар дисте аьлча,
Вай цо даьраш дувцергдар—
Дика оалаш дика даьча,
Хьоахош ишта даь водар.

Духха ваьхав дагIац ала
Шераш дукха дахарах,
Ший син мара боацаш бала
Ваьха вале, фуб цун мах?

ТIехьенаша вувцаш хургва
Шоашта диса дика даьр,
Цар дегашка саг вахаргва
Баьбале цо шийна къаьр.

Хьагlо миска са а дуаш,
Вiашка увзаш якха бий,
Хьарам-хьанал ца а
къердаш,
Ваха гIийртар ваьхавий?

Халкъа даьча дико йiаьхъю
Сего йоаккха лоаца ха,
Алхха шийна ваьхар вицву,
Лоацаше цун сина пха.

✦

ГIАЛГIАЙ МЕХКАРИЙ

Бовзий шоана, байнабий
Гlалгlай хоза мехкарий!
Кхы тIех хила йиш а йий
Гlалгlай хоза мехкарий!

Бай тIа даьнна зиза мо,
Куцахь баьхе барзкъано
Арабовл уж балха гIо
Гlалгlай хоза мехкарий:

Царех цаIаш заводе,
Вожаш кIай тIе е ферме,
Цхьаькхаш вузе е школе
Бохк уж хоза мехкарий.

Цар уж кулгаш дошо да,
Доккха беркат доаллаш да,
Денал, хьинар долаш ба
Гlалгlай хоза мехкарий.

Йоаккхалургьяц царгар яхь,
Доккха да цар эдел, эхь,
Къамаьла ба хьисалахь
Гlалгlай хоза мехкарий.

КЕРДА СТИХАШ

ЧАХКИЕВ Юсап

БЕТТАЛА БИЙСА

Сатийна я беттал сайре,
Гаьна доаха илли хоз.
Латт кIувс санна баьца аре,
Ловзедаьле баскилг цIовз.

Лоаман керах даьнна доагIа шовда,
Дода ший йижарех кхета дIа.
Са пергIата даькхха цIена фо да,
Шершош боалий даьре гIа.

Вахар дахьаш енай бIаьстi Iа текхача Iалама.
Дийна мел дар боча хьаьстий,
Зизаш лу цо адама.

Нана лаьтта, седкъий лепа сигле
Тховсар безаме сакъердаш я.
Бакъда, езар, хьо ца хилча юхе,
Са дега ма сагта я.

Хьога хьеж со, гучаяла,
Хьоца мара уйла яц.
Са безама мерза бала
Хьо йоацачо кхеторгбац.

Са кер чухь из ала буврг ма бацар,
Хьа бIаргаша воага ца воре.
Даьсса хургдар сона дуне, вахар
Iа хоздаь из децаре.

✦

САГ

Аз бе деллад дерриг дуне,
Лаьтан кер чу Iочухувд.
Аз хьаьл я ерриг хозне,
Сога кховачаш цхьаккха фуд?

Миллиардаш я са уйлаш,
Массанахьа кхача гIерт.
Ца хиннача цар дIакхувлаш,
Тохк аз фордаш, шуз е берд.

Гизго деш доа мазаш санна,
Лаьтта, сигал наькъаш дувз.
Дийнахь, бийсан сатем байна,
Даьчох кхоачам боацаш хьувз.

Са тIъамаша аьрзе тIъамаш
Моццагlе а эшадьд,
Са пхьарсаша кадей нек деш
Масса чкъаьра тIехьбитаб.

Гlум лейзача аренашка
Дийнад дуга, хьажкIаш, кIа.
Гlомар гIерча бешамашка
Ух со хьийкъа сом чуба.

Аз лотабаьб лоаман кхера,
Хи тIа йийзай сийна цIи.
Эшаьй аз атмосфера,
Цу Бетта тIа биллаб бIы.

Со Арктике, Антарктиде,
Цlагlа санна, айхьаз лел.
Лоамаш аьхке, хьунаш тийде,
Никъ буллаш да са диг, бел.

Со вацаре фу дар Лаьтта?
Шийла хургбар бIайха малх.
Йохалургьяц сона хIаьта
Хьуеш йоа тIема унзар морх?!

✦

ГIАЛГIАЙ ХОЗА МЕХКАРИЙ

Бовзий шоана, байнабий
Гlалгlай хоза мехкарий!
Кхы тIех хила йиш а йий
Гlалгlай хоза мехкарий!

Бай тIа даьнна зиза мо,
Куцахь баьхе барзкъано
Арабовл уж балха гIо
Гlалгlай хоза мехкарий:

Царех цаIаш заводе,
Вожаш кIай тIе е ферме,
Цхьаькхаш вузе е школе
Бохк уж хоза мехкарий.

Цар уж кулгаш дошо да,
Доккха беркат доаллаш да,
Денал, хьинар долаш ба
Гlалгlай хоза мехкарий.

Йоаккхалургьяц царгар яхь,
Доккха да цар эдел, эхь,
Къамаьла ба хьисалахь
Гlалгlай хоза мехкарий.

Доацош дехьара

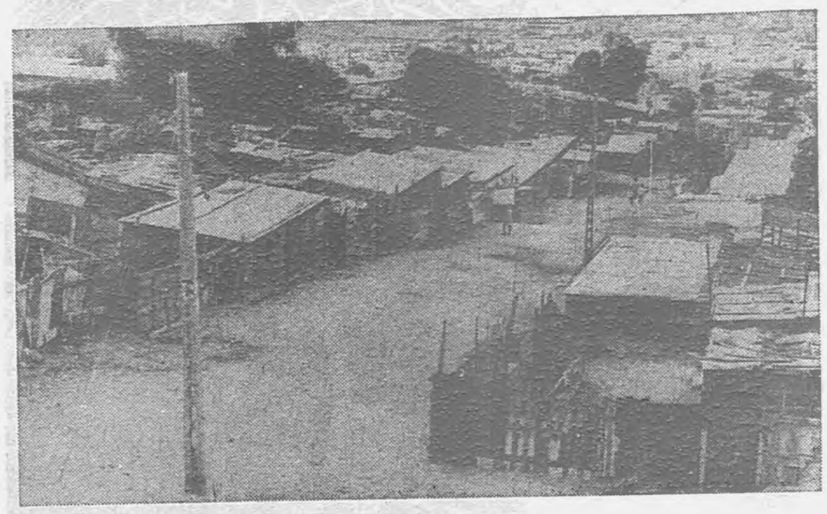

Хьалха санна хIанз а сага бокъонаш телхаеш бола мохк ба Чили. Пиночета хунто дIахо хьу террореи репрессеи политика. Мохк дIабенаб кхыча мехкий капиталага бохабайта. Халкъ дIакхаьчад моцалгеи къелагеи. МоллагIа а протест къа ца хетташ IотоIаю. Антидиктаторски манифестацеш йохаеча хана юкъе кхухь тайп-тайпара средстваш, царца слезоточиви газ, резинови дубинкаш, кхувсаш дола герз а долаш.

СУРТА ТIА: иштта кварталашка бах чилийски къе нах.

Пренса-Латина — ТАСС сурт.

Латиноамерикански къахьегамхой къовсама хроника

БРАЗИЛИЯ: 1986 шера мехка цIаьххьа айбелар забастовочни болам, къахьегама министерствас гойтачох, дIадахача шера ноябрь беттага кхаччалца 1387 забастовкашка дакъа лаьцар 6 миллиони 910 эзари саго. Бразиле йоаккхагIа йолча индустриальни центре Сан-Паулу 1986 шера январь беттa денз ноябрьга кхаччалца промышленни болхлой 231 забастовка хилар.

ВЕНСУЭЛА: Цу мехка къахьегамхой цхьан центра итглагIча конгресс — республике эггара йоаккхагIчарех цаI йолча профобъединене — резолюци тIанийай машара, герз дIадаккхара, халкъашта юкъера бувзамаш леладара болх кхы а айбара тIахьехаш. Съезда делегаташа къамаьлаш дир революционни Никарагуаи Пиночета диктатурана духьала къовсам лоаттабу Чиле халкъи хьаллоацаш.

Съезде дакъа лаьцараша Венесуэла правительствагара дийхар США-с тIахьожам лелабеча халкъашта юкъера валютни фондо шийна качделла, арахьара дехкараш дIатекхара долча лечкъора гIулакхага из юха а хьожилга.

ГВАТЕМАЛА: Цхьан барта соглашенена кулг яздаьд шоай мугIарашка ши бIаь эзар саг чувоагIача Гватемала йоаккхагIйолча йиъ профобъединене — Гватемала профсоюзни цхьоагIон конфедераце, банковски гIулакхерча наьха профсоюзаша, электрификаце Къаман института къахьегамхоша, Гватемала къахьегамхой Профцентро.

ХIанзарча чоалханерча хана, йоах документа тIа, машар оттабараи къаман прогресс хилийтараи цхьоагIо хила еза мехкарча дерригача демократически низий. ВIашагIъийна комисси отталъй Гватемале лаьтта дIа-юха декъараи сага бокъонаш дораяри дараш санна лоархIам бола дешаш цхьана къестадергдолаш.

Реакционни тIема режимаша доал даьча шерашка (Винисно Сересо керте латта граждански правительство хьатIаялца) гватемальски профсоюзни болама цхьоагIонна чIоагIа хIама техар. Дукхха а профсоюзни лидераши активисташи терроро боабир, е уж мехкара дIабаха безаш хилар.

ГАИТИ. Таханарча дийнахьа Дювалье диктатуро цу гIайрен паччахьалкхене боабаьраш 30 эзар сагага дIакхьчаб. Царна юкъе бар дукхха а болхлойи ахархойи активисташ. Моллагlа яле а, экономически бокъо хьеха е профсоюзни организаци вIашагIйолла гIертача балхара дIабоахар, набахта чубехкар, эттар, мехкара дIаухийтар, боабора.

Дювалье мехкара экхкаваьчул тIехьагIа шоай бокъонаш чIоагIагIа ювц Гаити къахьегамхоша. ВIашагIъеллай гантянски болхлой комитет. Из гIерт диктаторо йохаяьча Гаите Межпрофсоюзни центро ший хана лелабаь классови къовсама никъ юха меттаоттабе. Комитета хIанззе а вIаштIехьдаьннад протеста йоаккха демонстраци чакхъяккха. Цига дакъа лаьцараша дIадийхар алапи тIатохар, профсоюзий бокъонаш хилийтар, гIайрен тIа низаш уттадеча американски ТНК гIулакхаш дIадоазагрдолаш дунен дерригача мехкий промышленни предприятешца переговораш дIайолаяр.

(АПН).

США. ХьаыкъаI дIакхоачача американцаша, шоай эгIазлои раьза ца хилари дIагойт «Америка» яха провокационни антисоветски фильм Эй-би-си телекомпане телевидене гIолла дIахьокхарах.

СУРТА ТIА: «Америка» яха фильм дIагойтара духьала Нью-Йорке яьча протеста демонстраце дакъа лаьцараш. Уж саина долча провокационни ленташца кхувш йоагIача тIехьен уйлаш толхае гIерт ультраправи реакци. Из цо ду хIанз американцаша машареи герз дIадаккхареи идеяш дега тIара хьатIаэцандаь. «Америка» чулоацам псевдопатриотизмана дохьаш тохилга ба», — йоах манифестаце цхьан доакъашхочо.

В. КИКИЛО сурт.
(ТАСС).

ИТАЛИ: ЦИФРАШИ ФАКТАШИ

Ухх тIехьарча шерашка итальянски профсоюзаша дикка чIоагIъяьй шоай позицеш. Городе Бари хиннача пресс-конференце къахьегама Всеобщи итальянски конфедераце (ВИКТ) генеральни секретара Э. Череминья аьначох 1986 шу чакхдоалаш объединене членаш тIакхийтар цул хьалхарча шерарчул 50 эзар саг.

Тахан ВИКТ чуйоагIа 4 миллиони 600 эзари саг вола 40 гаргга отраслевой профсоюз, хIаьта Итале йоккхагIйола профобъединени а я из.

Итальянски профсоюзий позицеш чIоагIъяларо, цар мугIараш тIакхетаро хьагойт цар политика къахьегама Итале хьаллоацилга.

Профсоюзни болам баржара керттера бахьан да хьабе болх ца хилар. Экономически сотрудничестваш дегIаахара Организаце эксперташа хьагойтачох, Малхбузен Европа мехкашка хьабе болх боацарий боарам тIехь-тIехьагIа лакхлуш латт. Цу регионе болх боацараи 16 миллион сагага кхоачаш латт.

Болх лахара къаьстта кхераме гIулакх эттад Италэ яхаш язду «Конкуисте дель Лаворо» профсоюзни газета оагIонаш тIа къахьегамхой Итальянски конфедераце (кхыча йоаккхача профобъединене) экономически тохкама Института директора Луиджи Фрейс. Профсоюзаша яхачох, Аппенинашка «совбарий» армн хIанззе а 3 миллион сагал тIехъьяннай. Цу хьокхамах Итале Испане санна малхбузен европейски мехкашта юкъе хьалхле лелаю.

Белгалдаккха деза, из проблема Итале ший белгалонаш йолаш йолга. Мехка хIара область ший тайпара хьабе болх ца хилара лазар кхийтта я. Масала, промышленни хьакъехьа чIоагIагIа дегIаенача мехка къулбаседе къахьегача нахах 7, 4 процент дIалоац бе болх боацараша, Итале центральни районашка къахьегамхошта юкъе болх боацараи 9, 1 процент ба, хIаьта къулбехьен областашка — 16,6 процент. Берригача мехка бе болх боацараш дIакхоач маIача наха юкъе 7, 1 процент, кхалнаха юкъе—18.

Балха моттигаш ца хилара къаьстта во хьал да кагирхошка. Мехкарча нахах диълагIа дакъа ба кагирхой: кхойттен ахи миллион гаргга саг. Царех массаза а болх бераш 5 миллиони 73 эзари саг, кIира цхьан сахьата баь а болх бераш —230 эзар, болх боацараш (болх а баь цигара моттиг яйнараш) — 273 эзар, бе болх боацаш из эггара хьалха лехараш— цхьа миллиони 100 эзари гаргга саг.

Кхыйола керттера социальни къел жилищни дош да. Мехка цахаддаш тIадетталу квартирех дIатела ахча. Цун керттера бахьан да дукхагIа дола цIеношш шоай бIаьхий даьй болаш хилар. ЦIеношш дараша цахаддаш IотIадетт квартирех тела ахча, нагахьа из дIа ца делча Iаьдалгара новкъостал дех. ХIанз 62 эзарнел дукхагIа дезал чуIе цIа доацаш ба. 1983 шера январь беттa денз 1986 шера март беттага кхаччалца 290 эзарнел совга судебни соцам баьб из бахьан долаш дезалаш квартирашкара арабахара.

Итале демократически профсоюзаша шоай керттера декхар лоархI уж ира проблемаш дIаяхара, къахьегамхой бокъонаш хилийтара, йоккхача капитала духьала оттара цахаддаш къовсам лоаттабелга.

(АПН).

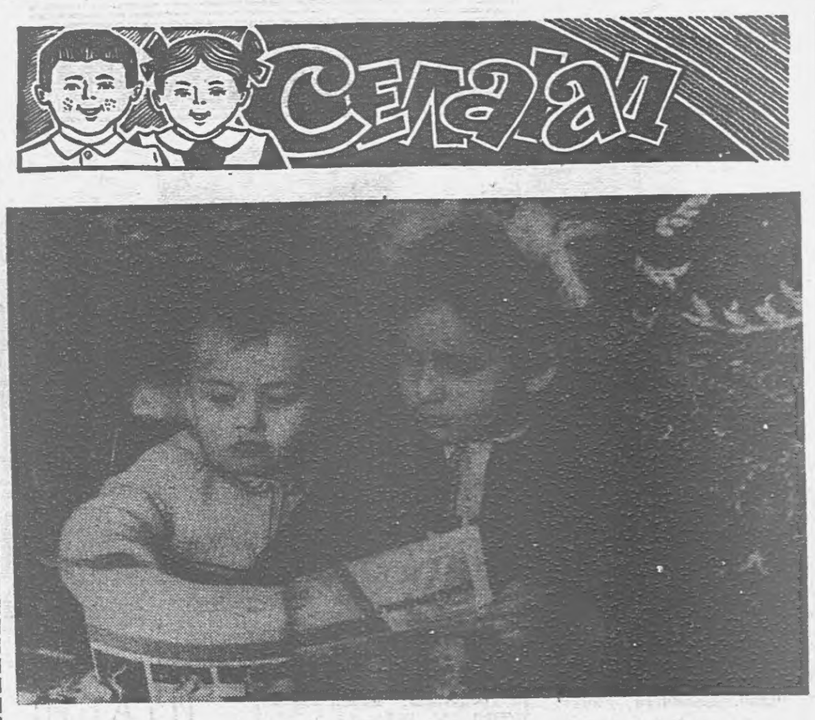

ЗIамига хьехархо. И. ПЛИЕВА фотоэтюд.

ГАГИЕВ Гирихан

ЖА ДОАЖАДЕЧА

Лоам чу лийнна
Со а, бераш,
Ахка вахар
Ца а кхераш.

Лийнна, бацаш
Йолча шортта.
Кхестар цар хьажах
Са корта.

Цигга дада
Доажадора
Ший жа... Цунна
Аз гIо дора.

БIаргагушше
Бажа устагI —
Барстар бажаш
Бола устагI.

Тха дIаьхлора,
БIаргагушше —
ХьалгIо лоам чу,
Сох ца теше.

Уж устагIий
КIай дар лоа мо...
Царех, тхона
Болча тоама,

Лакхе лела
Морхаш яйча,
Цу хьайзача,
Лоа мо кIайча

Морхех а
УстагIий
Хетийтар тхона.
Цкъаза,

Тховай устагIий лоархIаш,
Лоархlар оаха
КIай уж морхаш!
Иштта
вIаши тера дар
Морхаши
УстагIийи...

●

БУЗУРТАНОВА Мовлатхан

ВАХАР

Са вахар, говр санна,
Сона баргал тоха,
Са гош бехка, хьо ма
гIерта!

Вахар, хьай мел йола
Халонаш, Iа са наькъа
Духьала тувсалахь,
со кхерач.

Се цар вIашкаяхьар.

Кхер со, сай мугIа
Ца язбеш бисар юкъаIа,
Кхера со Даьхен декхар
ДIа ца луш, се йисар.

Кхер со, сай иллеш,
Зовне оаз яьнна ца декар,
Кхер со сай стихаш,
Эсал хийтта, бехк баккхар.

КХОАНЕН ДАЙ

Классе дар из.

— Мишта хила веза кIаьнк? — хьаттар берех цхьанне.

— Дубинин Володя санна, — аьлар йиIига.

— Нурадилов Ханпаша санна, — аьлар кIаьнка.

— Аушев Руслан санна хила веза, — тIатехар кхоалагIчо.

Цхьаккха ца оалаш, царга массанега дIа а юха а хьежаш, велакъежар, парта тIа ухкача кулгаш тIа корта а билла ваьгIа кIаьнк. Хьакъале хьежар цун Iаьржа бIаргаш. Хала дар из фу уйла еш ва кхетаде. Бакъда, шеко йоацаш дар кIаьнко, моллагIчун яле а, цхьан хIаман уйла еш хилар.

— Хьона фу хет? Мишта хила веза таханарча заман къона саг? — хьаттар хьехархочо цунга. Сихха хьалгIеттар кIаьнк. Хувцаделар бIаргий лир, тхьовра хинна чоалхане уйлаш юстаркхайса санна, цIаьхха сийрдадаьлар цун бIаргаш.

— Со раьза ва бераша аьнначоа, аьлар цо.

— Аз-м хеттац, Руслан, цар аьнначоа хьо раьза ва е вац, — тIатехар хьехархочо. — Кхетанзар хьо са хаттарах?

— Кхийтар... Укхаза бераша цIераш яьхараш сий долаш нах ба, мехка а халкъа а бовзаш. Цхьабакъда, уж а цхьан хана тха ханнара хиннаб, тхо санна деша а баьгIаб, тхогара санна, цхьацца гIалаташ а дийнна хургда царгара а.

— ХIа-хIа! Хье санна уж а урока тIехьабийнаб ала-м валлац хьо? — аьлар дешархоех цхьанне.

Хьехархо во бIарахьежар кIаьнка.

— Руслан, хьай къамаьл де, — аьлар цо.

— Урока тIехьа а бийнна хургба, урок ца Iомаеш шиаш а яьха хургьа. Хиннадац алга дац кхыдола кхоачамбоацараш а. Бакъда, уйлаш цIена хиннай цар. Харц лийнабац, бокхкагIчар юхь йоагаяьяц. Наха къамаьл деча хана, юкъе а тувсабеннабац. Цар, кIезигагIа къамаьл а деш, духхагIа ладийгIад наха дувцачунга. Алик, Iа санна, йиIигашша а къийсадац, — аьлар Руслана.

Бераш деладелар. ХIаьта Алик ший парта тIа IотеIар.

Дукха ха яьннай цул тIехьагIа. Цхьабакъда, сона цIаккха дицлац Руслана аьнар.

Сагах мел доахкача дикача гIулакхех керттерчарех цаI да массадолча хIаманна тIехьа цIена хилар. Бера хана денз Iама веза саг цIена хила. Эрсий кица да «мел кIома дале а, бакъдар тол», яхаш. Тола а тол! Тахан харц лийнначо кхоана оапаш бувца а тарлу. «Ер мара дий из?» аьнна цхьа лоадамбоацаш хетадала тарлуш дола во хIама дечо — кхоана кхы а вогIдар дергда. Къаьстта кхераме да ше дер, во, эхь дайна, наха наIалт аргдола хIама долга а ховш деш хилча. Масала, лочкъор, даьхнаьнах шийгара даьннар гIала. хьуладар, харц лер, шийла эшаагIа, зIамагIа волчунца нийсхо йоаца гIулакх леладар, уж IехабарI, йиIигашца охца, гIожа хилар. Царна нийсса во хет сона къоаночоа гIо-новкъостал ца дар, цIагIа-коа бIарг локхаш воапар. Тахан ший цIагIа, коа-карта накъа ца воалар, кхоана накъаваргвий-хьогI мехка а халкъа а? Циггара дIадоладу саго ший харц наькъа тIара, ираз доврга вуга борал. Сабар! Кхы цIаькха а сабар! Фуд аз леладер? Зулама духьиг деций тахан аз доацар? Ер-м доккхача зуламага ловза хьалхара гIа ма бий, аьнна, юхавала веза, ше де лаьрхIа во хIама дита а дита. Нагахьа санна, ишттa юхавала цун низ дIакхоаче — из я саг денал долаш хилара белгало.

Лоацагта аьлча, зIамига волаш денз декхарийла ва хIара кIаьнк, йиIиг шоай йокхача, снийрдача кхоанен кийчала. ЦIена хилар, харц ца лер тоий укхаза? Тоъац. Фои хийи доацаш воахалац саг, оал вай. Аз цу тIа IотIатохаргдар: Къа ца хьеташ воахалац саг, аьнна. ДIауйла е вай вахара: дIа-са хьажал, зел гонахье, цIеноша, школа, шоаш чудаха цIа-ков, шоашта тIадувха барзкъа, автобус, трамвай, оашош деша книжкаш, шоаш чуIеш йола классаш, кхы мел дар. Малагта да царех саго къа ца хьеташ, хьацар ца доаккхаш, кIоаргга уйла ца еш хьахинар?

Цхьаккха а дац. Къахьегам, къахьегам, тIаккха а къахьегам ба саг шин кога тIа ураоттаваьр, таханарча IилмагIа, говзалашка, культурага из кхоачаваьр. Боккха къахьегам ба дешар а. ХIаьта спорт? ДIа уйла ел, мел дукха ба шоаш эшарах къахьа къургаш деш, бакъда, хIаьта а спорт ца юташ, эшаро къар ца беш, хадданза тренировкаш еш доккхий спортивни толамаш доахаш Даьхен сий айдераш?

Са хьаькъал дIакхоачачох, зIамига из вале а, воккха из вале а, саго деш дола цхьаккха хIама дац доарх1ам боадар. ГIалат-м воал. Из нийсдала тарлу моллагIчун а. Цхьабакъда, цкъа даьнна гIалат кхы ца далийта хьажа веза. Доккха ираз да воча гIулакхех, оамалех мукъавала магар. Денал доацачунга дулуш хIамаш дац из. ХIаьта из денал массанега а да из хьоапаргIа а дайкхха цох пайда эца, из нийсача апарагIа хьожаде цун сабари хьаькъаьлаш тоэ.

ТIаккха, эггар хьалха саг ше ва-кх ший сийрда кхоане Iалашъе декхарийла вар. ХIаьта из Iалашъе еза гIулакхаца, зделаца а волаш, Даьхе а халкъ а дукха дезаш, доазуь доацаш вай йоахкхо еча партена Советий Iаьдала мутIахьа а волаш. Иштта-чарех хул бакъболла патриоташ интернационалисташ. Халкъо даим лакха лоаттагу иштта дог-уйла долаш, шоай хьаьналча къахьегамца Даьхе хозъеш хьалкхийнача, уж баьхьанце шоай цаI мара доаца вахар дIадала кийча болча ший къонгийн мехкарийн сий.

ХIара советски бера низ кхоачалба уйлашца, гIулакхашца цIена долаш, Даьхенна, халкъа тешаме долаш даха а лела а. Бакъбола интернационалисташ а советски патриоташ а болаш хьалкхе!

М.С. ПЛИЕВ,
яздархо.

ХЬАЛХАРА ГIА

Укх деношка корах арахьежаш латташ сона бIаргавайра хозе кIай юхьи жогIара бIаргаш долаш ловзаш воалла зIамига кIаьнк.

Гурахьа денз сона бIаргавайна вацар из, бакъда, вайзар цу сахьате — тха! лоалахой Абузятовгlар кIаьнк — Iаьла вар из. Духха ха яц из когаш вахаа. Iалаьмате лоралуш, дехьа а сехьа а хьежаш, шорттига когаш боах цо.

Цунга хьежаш, дIадахар дегаухаш, самукъадаьнна латтар со .Вай дерригаш а Iаьлий ханнара ма хиннадий.

ЗIамига хи кIеж Iоухача крана дIатIавода Iаьла. Гаргагlертача, кIирвенна цунна бIара кулгалгаш IотIадетта волавелар тIаккха.

Дукха ха ялалехьа из а кIордадир цунна. Цигара хьал а гIеттa, коа гIолла дIаволавелар. Коа гIолла доагIача цискo, лаьтта Iохайнача ихоххо тIаозар кIаьнка теркам.

Юххера а сигала хьалхьежа волавелар из.

Йийха яр сигале.

— Ханнаг, хьавада чувола, хIама даа хьайна,—аьнна нана кхайкхаче, цхьа цунгахьа дIа а хьежа, юха а сигала уграгIа хьежа волавелар Iаьла.

Кора гаргаш тIа а къайла, айса деш хиннача гIулакхах елар со. Бакъда, дукха-ха ялалехьа юха а, из гIулакх ше долчча дитар аз. Са уйлашкара дIавалацар кIаьнк. Вай хозача лаьтта бах уж санна бола миллионаш.

Уж хIанз мара дуне довза болабеннабац. Деррига а духьашка хулаш ший кхайленаш йолаш да царна.

Дуне тамашийна да. Дунен тIа мел дола хIама да хоза.

Вай бераша гонахьара хозне, царга делаьжежа дуне массаза а делаш хулга ловр-кх. Сигале тахан цу бийрга бIаргайайнача тайпара къевга, оалхазараш декаш, зиза тоха хулга ловра-кх.

ХIанз из деррига а лорадерга чIоагIа чоалхане дийрзад. Вайна хIаранена эш машар. Цудухьа хIаране къовсам лоатабе беза цунна тIехьа.

...Тахан Iаьла аравьнна ший вахара бокхача новкъа. ХIаьта из никъ цунга байта беза машарерча сигален кIал.

А. МАЦИЕВА.

«ОКА» ЯХА ЗIАМИГА АВТОМОБИЛЬ

Хьалхаваймехкацахиннакъаьстта зIамига автомобиль арахеца кийчъеш я. Из яьраш кхоъ предприяти я— Волжскийн Камскийн автозаводаш Серпуховски мотозаводи. Кердача машина кхоцIи я: «Кама», ВАЗ-1111», «Ока». Уж еррига цIераш хетаргахьа оттаяь я, цхьабакъда, автомобилисташа юкъе из йовзаш я «ОКА», яхаш.

Двигатель а аккумулятор а зIамига хиларо таро хулийт капота кIал запасной чарх чуйилла а. ХьалхашкарА кизга цIенду цхьан шеткаца. ТховнайистошкагIолла резина Iаьржа тамагIаш долх. Цар къайладоах сварка овнаш. Кузова конструкци яьй сварочни роботашца вIашагIхой, хIана аьлча мехка эггара дарегIа йола машина хургьа из. Хетаргахьа оттабаь мах 3500 сом ба. Из экономични я — 100 км. наькъа 4 литр мара бензин доагадац, хIаьта сахьата 120 км. кхаччалца сиха леларгьа. Специалисташта хетачох, хIара шера из микролитража эш 400—500 эзар машин.

Дмитрий САСОРОВ,
АПН корреспондент.

Спорта хоамаш

ШАХМАТАШ

Грозненски шахматни клубе укх деношка чакхъаьлнай Нохч-ГIалгIайчен чемпионат. Ирача къовсаме хьалхара моттиг яьккхар спорта мастералла кандидата Р. Яндарбиева. Цул совгIа, цо РСФСР чемпионата зональни яхьашка дакъа лаца бокъо а яьккхар.

ШоллагIеи кхоалагIеи моттигаш йийкъар бовзаш болча шахматисташа А. Сумкинеи С. Кастарновеи.

ФУТБОЛ

С. Орджоникидзе цIерагIа стадионе дIайолаеннай В. И. Ленина цIерагIча НГПЗ вокхагIволча оператора, СССР Лакхехьарча Совета депутата, Социалистически Къахьегама Турпалхочун Н. И. Ведерникова цIерагIа мехка дикагIйолча кагирхой командашта юкъера футболах йола турнир. Цига дакъа лоацаш я шин группана йийкъа бархI команда.

Грознерча «Терека» кагирхой состав ловзача группе я Ленинградера «Зенит», Краснодарера, «Кубань», Воронежера «Факел».

Яхьий хьалхарча дийнахьа вай мехкахой лайзар ленинградцашца. Из вIашагIкхетар счет 2:2 йолаш чакхдаьлар. Кхыгькхе сурт дар шоллагIча матче хиннар. Воронежский наIарашка ялх бургац дIачутехар грозненцаша, шоай наIарашка цхьаккха чуялийтанзар. Группера тIехьара ловзар краснодарцашца хилар. Счет 0:0 я.

ХУВЦАМАШ ХИННАД

СССР футбола федераце президиума шоллагIча лига командашта юкъе мехка чемпионат чакхъяккхара дош къоастадаьд укх деношка. Юкъейоалае лаьрхIа кхна керда проект тIаэцанзар.

СССР чемпионат чакхъякхара порядок хьалха хиннар йитай.

ШоллагIча лига ловзарашка дакъа лоацаргда 161 коллективо. Царех ийс территориальни зона яьй. Цу зонашка котало яьха командаш кхаь группана екъаргьа. Группашка толам баьккхараша 1988 шера хьалхарча лиге ловза бокъо йоаккхаргья.

РСФСР 3-гIча зона чуйоагIа командаш ераш я: «Динамо» (Махачкала), «Кубань» (Краснодар), «Терек» (Грозный), «Машук» (Пятигорск), «Дружба» (Майкоп), «Спартак» (Нальчик), «Волгарь» (Астрахань), «Нарт» (Черкесск), «Уралан» (Элиста), «Торпедо» (Таганрог), «Цемент» (Новороссийск), «Локомотив» (Минеральные Воды), «Салют» (Белгород), «Сокол» (Саратов), «Старт» (Ульяновск), «Торпедо» (Волжский), «Атоммаш» (Волгодонск).

Ловзарий календарь чIоагIдаьд. Шоай хьалхара вIашагIкхетар грозненцаша 30 апреле чакхдоаккхаргда.

М. МАЖИТОВ.

КIАЛТОХАР

Татарски АССР столице Казане укх деношка чакхъяьлар ший лоIаме кIалтохарах йола Ерригсоюзни турнир. Цига дакъа лоацаш хьлар вай мехкахой — «Трудовые резервы» ДСО викалаш.

Тренера Г. Эльдерханова хоам ма барра, боккхача толамца дIайихьар уж яхьаш Нохч-ГIалгIайчен вIашагIкхиттача командацара атлеташа. Царех кхаьнне В. Саппова (45 кг), А. Бисултанова (56 кг), Б. Гадаборшева (60 кг) чемпиона цIераш яьхар.

А. ИЗМАЙЛОВ.

САЛОIАЧА ДЕНОШКА

28 МАРТ

В. И. Ленина цIерагIа культура Дворец. 8.30. Машинкаца йийза хIамаш е Iомалуш йола курсаш. 8.40. Гитаристий берий кружок. 10.00. Теникий театр. 12.00. Сийлахь-боккхача Октября 70 шу дизара хетаяь лекци-концерт. 14.00. Барзкъаш даха а тега а Iомалуш йола курсаш. 14.00. Массовикий-затейникий кружок. 15.00. Нохчий мотт Iомабеш йола курсаш. 15.00. «Вай а вай бераш а» яха даьй-ноаной клуб. 16.00. Халкъа драматически клуб. 18.00. Балетни студи. 19.00. «ВIашагIкхетар» яха дискотека.

Н. К. Крупскаяй цIерагIа культура Дворец. 11.00. Авиамоделирование кружок. 11.00. Барзкъаш даха а тега а Iомалуш йола курсаш. 18.00. Кагирхой салаIара сайре.

Химикий культура Дворец. 9.00. «Лидер» яха спортклуб. 10.00. Машинкаца йийза хIамаш е Iомалуш йола курсаш. 10.30. «Эхь-зделах дувца вай» яха беседа. 16.00. Боксах йола спортивни яхьаш. 18.00. Спортивни гимнастика. 18.00. «СелаIад» яха халхара халкъа коллектив. 18.00. Академически хор. 18.00. Духовой оркестра концерт. 18.00. «Дунен халкъашта юкъера театра ди» яха радиодувцар.

Просвещение болхлой цIа. 9.00. Юртарча хьехархочун клуб.

«Красный молот» завода культура ЦIа. 9.00. Бални халхарий берий кружок. 15.00. Iалам дезарий клуб. 19.00. Кагирхой салаIара сайре.

Пролетбата цIерагIа культура ЦIа. 13.00. Къонабарий цIей. 18.00. «Кхалсаги дин» яха лекторий.

«Оргтехника объединене культура ЦIа. 14.00. «Илле вайна даха а лела а гIо ду» яха утренник. 16.00. Игротека. 18.00. Кагирхой салаIара сайре.

Горьке цIерагIа клуб. 9.00. Гитаристий кружок. 14.00. Вай ханарча бални халхарий берий кружок. 17.00. «СелаIад» яха эстрадни халхара коллектив. 17.00. Киносайре.

КИМа цIерагIа клуб. 11.00. «Хургвола бIухо» яха клуб. 19.00. Кагирхой салаIара сайре.

Маьккакомбината клуб. 9.00. «Говза кулгаш» яха клуб. 18.30. «Музыка дунен тIа» яха дископрограмма.

«Динамо» стадиона езача атлетика зал. 14.00. Езача атлетикаха йола Нохч-ГIалгIай АССР чемпионат.

ЧИГУ спортзал. I корпус. 17.00. МаIанах баскетболах ловзаш «Буревестник» яхача ДСО XV Спартакнада.

29 МАРТ

В. И. Ленина цIерагIа культура Дворец. 8.30. Машинкаца йийза хIамаш е Iомалуш вола курсаш. 8.30. «Росинка» яха халхара ансамбль. 9.00. Брейк-данс. 9.00. Балетни студи. 9.30. СалоIача ден клуб. 10.00. «Улыбка» яха халхара халкъа ансамбль. 10.00. Джазови студи. 10.00. Радиотехнически кружок. 11.00. «Фаьлгийн приключенеи» дунен тIа» яха киноклуб. 12.00. Бални а дискохалхарий а школа. 12.00. Музыкан книжкан кIира дIакъовлар. 13.00. Оперни студи. 13.00 «Меридиан» яха халхара халкъа ансамбль. 14.00. Барзкъаш даха а тега а Iомавеш йола курсаш. 14.00. «Сийг» яха кхунбоагIарий клуб. 19.00. «ВIашагIкхетар» яха дискотека.

Н. К. Крупскаяй цIерагIа культура Дворец. 9.00. Авиамоделистий кружок. 14.00. «Театри бераши» яха берий цIей. 15.00. «Къона ленинец» яха берий кинотеатр. «Хьо вахаш йола моттиг» яха беседа. 18.00. Кагирхой салаIара сайре.

Химикий культура Дворец. 9.00. «КIай ладья» яха шахматни клуб. 10.30. «Светофор» яха клуб. «ГIашша лелачун абат» 12.00. Барзкъаш даха а тега а Iомавеш йола курсаш. 16.00. «Лидер» яха спортклуб. 18.00. Ритмически гимнастика. 19.00. Кагирхой салаIара сайре.

Просвещене болхлой ЦIа. 16.00. Ленински районерча хьехархой салаIара сайре. 19.00. Къонача хьехархочун клуб. Эрсий романса сайре.

«Красный молот» завода культура ЦIа. 10.00. Бални халхарий берий кружоко хьех. 13.00. «Космонавт» яха берий кинотеатр. 15.00. «Бераши книжкеи» яха литературни обзор. 19.00. Кагирхой салаIара сайре.

Пролетбата цIерагIа культура ЦIа. 15.00. Игротека. 18.00. «Вежарий халкъий дезале» яха устни журнал. 19.00. Кагирхой салаIара сайре.

«Оргтехника» объединене культура ЦIа. 11.00. Болх беш я йийллача наIарий клуб.

Горьке цIерагIа клуб. 9.00. Барзкъаш даха а тега а Iомалуш йола курсаш. 10.00. Йийза хIамаш е Iомавалар. 12.00. Халхарий берий коллектив. 12.00. Театральни берий коллектив. 14.00. Берий вокальни группа. 16.00. «СелаIад» яха эстрадни халхарий коллектив. 16.00. Ветераний музыкальни хьаьшацIа. 19.00. Кагирхой салаIара сайре.

КИМа цIерагIа клуб. 10.00. «Орг» яха клуб. 13.00. «Светлячок» яха берий кинотеатр. 19.00. Кагирхой салаIара сайре.

Редактор
О. Б. ГАДАБОРШЕВ.

ШОАНА, ДЕШАРХОЙ!

Грозненски мехкдаьтта техникумо 6—10 классашкара дешархой хьех наIараш йийлла йолча деношка, 4, 11, 18, 25 апреле 12 сахьат даьлча ший актови зале.

ТХА АДРЕС: Клара Цеткина цIерагIа ул. 14/53. №№ 3, 2, 5, 6 йолча трамваяшца «Дагестанская» яхача остановке кхаччалца ва веза.

ШОАНА, БЕРАШ!

Канникулаш йолча деношка республикански теникий театре е спектаклаш хьокхаргьа:

27 марта — А. Усманов. «ХьагIара къайле», фаьлг.

28 марта — К. Мешков. «Цирка кIориг лай тIа», лирически фаьлг.

29 марта — В. Синакевич. «Дикий», философски притча.

26 марта — И. Токманов. «Йинша Аленушкен воша Иванушкен», лирико - драматически фаьлг.

30 марта — Н. Осипов. «Дикачохи вочохи, бIаьхача меттахи», комедийни фаьлг.

Спектаклаш дIайолалу 10.30, 12.00 сахьат даьлча. Дувла тхо долча!

ТЕЛЕВИДЕНИ

28 МАРТ
I ПРОГРАММА

7.00 — Iуйранара зарядка. Мультфильм. Музыка.
7.30 — «Ха».
8.05 — «Семнадцать мгновений весны». Художественни фильм. 6-гIа сери.
9.20 — «АБВГДейка».
9.50 — «Капризная принцесса». Мультипликационни фильм.
10.10 — «Души моей царицы». Фильм-концерта премьера.
11.00 — ГIуланахх дола къамаьл. «ЗIамига экран — докхий балхаш». Телевизионни заводий перекличка.
12.30 — «Цкъа херша никъ». Диалохх Г. Каменныйс.
12.50 — Ахкан хамага довлар.
13.00 — ДоттагIе. Телевизионни журнал.
13.30 — «Хьайбай дунен тIа».
14.30 — «Кердадараш».
14.50 — «Массанена а хIаранена а».
15.20 — «Идея эш».
16.20 — «Сага дерриг а дулур». Телевизионни документальни фильма премьера. Шекилхаш йола дефект дIаликхарах.
17.20 — Сийлахьча Октября юбилейга. «Историн доврдоаца муглараш». «Челюскинцаш». Художественни фильм. 1, 2-гIа сереш.
19.45 — «Две точки зрения». Телетий Москва — Нью-Йорк. Советски американскийн журналистий къамаьл.
20.45 — «Халкъа ашараш».
21.00 — «Ха»
21.40 — «Шоаттден сайрийна». «Илли цаккха вай, нокъостий».
23.25 — «Ленинград — музей под открытым небом». Iилма-довзийтара фильм.

II ПРОГРАММА

8.00 — Iуйранара гимнастика.
8.20 — А. Глазунов. Лирически поэма.
8.30 — Ритмически гимнастика.
9.00 — «Iуйранара почта».
9.30 — Дунен художественни культура. И. С. Бах. Вахарен кхоллараме оагIонаш. 2-гIа передача.
10.25 — «Соленый пес». Субтитрашца художественни фильм.
11.35 — «Возвращение в Хатынь». М. Горьке цIерагIа Белорусски Паччахьалхехн эрсий драматически театра фильм-спектакль. Субтитрашца. Автораш — А. Адамович, Б. Лупейко.
13.10 — «УнахцIено». Киевера передача.
13.40 — «Даьхен хьамсара цIераш». «Горький. Шераш деношш». Документальни фильма премьера.
14.10 — «ШийттлагIа бийса». Художественни фильм.
15.35 — Цхеламзлен болама тIехьа.
15.40 — «Олег, Николайн прогресси». Юртарча къонача специалистех телевизионни очерк.
16.00 — Москва. Консерваторе йоккха зал.
18.00 — Футбол. СССР чемпионат. «Зенит» — ЦСКА. 2-гIа тайм. Ленинградера трансляци.
18.50 — «Нохч-ГIалгIайчен кIира».
19.00 — «Искусствай дунен тIа» (ГIалгIай меттала).
19.30 — Концерт.
20.00 — «Бийса даьхьала хийла шун, бераш!», «Цискa кIоргача цIа вийта хьалдаьдар». Мультипликационни фильм.
20.15 — Спортивни гимнастика. «Московские новости» яхача газета призах дунен халкъашта юкъера яхьаш.
21.00 — «Ха»
21.40 — Доазол дехьарча фильма экран. «Третья сторона монеты» (НРБ)
22.55 — «Кердадараш».

29 МАРТ
I ПРОГРАММА

7.00 — Iуйранара зарядка. Мультфильм. Музыка.
7.30 — «Ха».
8.05 — «И в каждой ноте отразится небо...». г. Фрунзера передача.
8.30 — Ритмически гимнастика.
9.15 — «Спортлото» тираж.
9.30 — «Будильник».
10.00 — «Аз гIуланх ду Советски Союза!».
11.00 — «Iуйранара почта».
11.30 — Дего къоабалдер. Телевизионни журнал.
12.00 — Халкъа творчества шоллагIа Ерригсоюзни фестиваль.
12.30 — Музыкальни киоск.
13.00 — «Юртара сахьат».
14.00 — «УнахцIено».
14.45 — «Новкъост илли», Ерригсоюзни телевизионни конкурс.
15.35 — «Бегашта а бокъонца а». Сатирически передача.
16.20 — Е фантастически дуне. «Роботашца бегаш бац». Телевизионни художественни фильма премьера.
17.40 — «БIаьстан иллеш». Мультипликационни фильм.
18.00 — Дунен халкъашта юкъера панорама.
18.45 — «Шоана, ветераташ».
19.30 — Кинопанорама. Дiахьор — кинорежиссер Р. Быков.
21.00 — «Ха».
21.40 — «Семнадцать мгновений весны». Художественни фильм. 7-гIа сери.
22.50 — «Футбольни обозрение».
23.35 — «Кердадараш». Йистдаьлча (23.40) — шахматни выпуск.

II ПРОГРАММА

8.00 — «Зарядка е дIаоттаI».
8.20 — «Третья сторона монеты». Художественни фильм (НРБ).
9.35 — Дунен музыкальни культура ганзера. И. Стравинский.
10.10 — «Эрсий къамаьл».
10.40 — Латвийски телевиденне программа.
12.00 — «Дунен кагирхой».
13.00 — Сага институт. Маlанахи нхалнахи.
14.00 — «Коапп». Бархl сери йолча мультипликационни фильма премьера. 1-гIа сери.
14.30 — Спортивни программа. «Московские новости» яхача газета призах дунен халкъашта юкъера яхьаш.
15.15 — Шо хьех телевизионни театра. «Омана чура гIайренаш». Анатолий Эфроса спектаклаш.
18.00 — Футбол. СССР чемпионат. «Спартак» — «Арарат».
19.45 — «Хьай могаш хила безам бале». 5-гIа передача. «Шун гIа».
20.00 — «Бийса даьхьала хийла шун, бераш!».
20.15 — Спортивни программа. «Московские новости» яхача газета призах дунен халкъашта юкъера яхьаш.
21.00 — «Ха».
21.40 — «Тео Адама хьех».

30 МАРТ
I ПРОГРАММА

19.05 — «Тахан дунен тIа».
19.15 — «Вовзаш воацар». Телевизионни спектакла премьера. Автор — Л. Зорин.
21.00 — «Ха».
22.00 — «Семнадцать мгновений весны». Телевизионни художественни фильм. 8-гIа сери.
23.05 — «Тахан дунен тIа».
23.20 — Р. Гаджиева иллеш кхоачашцу Н. Мальгинаси З. Бабаевси.

II ПРОГРАММА

8.00 — «Iуйранара гимнастика».
8.15 — дIалохх «Весняночка» яхача эрсий илле ансамбло. «Салют» яха ДК (Москва).
8.30 — «Ага». Документальни фильма премьера.
8.50 — Концерт.
9.35 — «Фу вIашатIехьдалац роботаа..?». Телевизионни документальни фильма премьера.
10.05 — Юртбоахама знаней университет.
10.50 — Д. Фонвизин — «Недоросль». СССР ЗIамигача Паччахьалхехн академически театра фильм-спектакль.
13.10 — «Коапп». Мультипликационни фильм. 4, 5, 6-гIа сереш.
13.40 — «Мальта парламента делегаци СССР-е». Документальни фильма премьера.
14.00 — «Кердадараш».
16.00 — «Город», «Хьасташ». Документальни фильмаш.
17.20 — «Iалам лорадар» (нохчий меттала).
17.40 — «УнахцIено» (нохчий меттала).
18.00 — «Кердадараш».
18.15 — «Аз гIуланх ду Советски Союза!».
19.15 — «Нохч-ГIалгIайчен ди».
19.35 — «Шун хаттарашта жоп luу». Передаче дакъа лоацаш ва НГIАССР юстице министр И. А. Албастов.
20.00 — «Бийса даьхьала хийла шун, бераш!». Мультипликационни фильм (ВНР).
20.15 — «Футбольни обозрение».
21.00 — «Ха».
22.00 — И. Гайдна Лондонски симфонеша юкъера. № 101 йола симфони.
22.30 — Волейбол. СССР чемпионат. Кхалнах. «Коммунальник» — «Уралочка».
23.00 — «Кердадараш».

РАДИО

28 МАРТ

6.40 — Керда хоамаш.
6.55 — 7.00 — Хоамаш.
8.15 — Республикански газетий обзор.
8.30 — Передачай программа.
8.35 — 8.45 — «Юртара вахар» (нохчий меттала).
10.15 — Радиоладуагlархой хаттарашта жоп лу Октябрьски районни халкъа суда судахочо Ю. Ф. Гавриловас.
10.35 — 10.40 — Реклама.
11.00 — «Хьона, Даьхе, салтечун дог».
11.30 — 12.00 — «Эргалоний наькъаIа». КПСС Ленински РК гергача истола тIара къамаьл.
12.40 — 13.00 — «СалаIара минуташ» (нохчий меттала).
13.00 — 13.15 — Ашараш.
15.15 — «Ассиновский» совхоза художественни самодеятельноста концерт.
16.00 — «Бригадни подряд балха тIа» (нохчий меттала).
16.15 — 17.00 — «Кавказа Iуйренаш». Радиожурнал.
18.00 — 19.00 — «Ашарий почта».

УКВ

19.00 — «Сакъердамеча талгIе тIа». Музыкально-литературни композиции.
19.20 — Нохч-ГIалгIай ашарий концерт.

29 МАРТ

7.15 — Республикански газетий обзор.
7.30 — Передачай программа.
7.35 — 7.40 — Хоамаш.
8.25 — 9.00 — «Шоана дунхае за ашараш».
11.20 — 12.00 — КIиранден музыкальни программа.
16.00 — «Школьни глобус».
16.30 — 17.00 — «Къона тIехье» (нохчий меттала).
18.00 — 19.00 — «Иллеца доттагIаIа долчарна». Концерт.

УКВ

19.00 — Халхарга дех. Концерт.

ТХА АДРЕС: 364907. г. Грозный. Маяковске. ул. 92. Телефонаш: редактора — 2-45-57; редактора заместитела — 2-85-07; бехктохама секретара — 2-84-68; отделий: партийни вахара — 2-80-12, 2-54-04; промышленностен транспортен — 2-75-81, 2-65-01; юрта боахама — 2-47-84, 2-90-66; культура — 2-64-75, 2-75-78; письмой — 2-85-64; машинописни бюро — 2-89-51; корректорске — 2-89-88.

НАШ АДРЕС: 364907, г. Грозный, ул. Маяковского, 92. Телефоны: редактора — 2-45-57; заместителя редактора — 2-85-07; ответственного секретаря—2-84-68; отделов: партийной жизни — 2-80-12, 2-54-04; промышленности и транспорта — 2-75-81, 2-65-01; сельского хозяйства — 2-90-06, 2-47-84; культуры — 2-64-75, 2-75-78; писем — 2-85-64; 2-85-04; машинописное бюро—2-89-51; корректорская—2-89-88.

Газет арадувл шинареи ереи, шоаттеи деношка

СФ00123. «Грозненский рабочий» издательства типографа, Маяковске, 92, Типография издательства «Грозненский рабочий», ул. Маяковского, 92. Заказ № 1239.